EDICION DE 16 PAGINAS
AGENCIAS EN EL EXTRANJERO:
NUEVA YORK: 31, WALL STREET
LONDRES: 4 & 5, COPTHALL COURT
AGENCIAS EN TODAS LAS PROVINCIAS

LA NACION

PRECIO: 10 CENTAVOS
NUMERO ATRASADO: 20 CENTAVOS
SUBSCRIPCIONES:
Por un año: $ 30 - Por seis meses: $ 16.00
Por 3 meses: $ 9.00 - Por 1 año extranjero: $ 70.00

AÑO IV. Santiago de Chile, Lunes 26 de Abril de 1920 Núm. 1,199

La Convención de la Alianza Liberal proclama candidato a la Presidencia de la República al señor Arturo Alessandri

DISCURSO - PROGRAMA DEL CANDIDATO. — LOS CONVENCIONALES ACOMPAÑAN AL SEÑOR ALESSANDRI A SU DOMICILIO. — EL CANDIDATO OFRECERÁ MAÑANA UN PASEO CAMPESTRE A LOS CONVENCIONALES

Sr. Arturo Alessandri, proclamado candidato a la Presidencia de la República

CONVENCION DE LA ALIANZA LIBERAL

De conformidad al acuerdo del Comité Ejecutivo de la Convención aliancista, ayer a las dos de la tarde se reunió en el Salón de Honor del Congreso Nacional, la gran Asamblea de los partidos de la Alianza Liberal, con el objeto de elegir y proclamar candidato a la Presidencia de la República, para el próximo quinquenio.

Con este motivo, el recinto del Salón de Honor, se vió muy concurrido desde las 12 M., por los convencionales radicales, liberales, liberales-democráticos, demócratas e independientes. Asimismo, se veían muy concurridas las tribunas y galerías por el numeroso público que deseaba presenciar el desarrollo de la Convención. Las tribunas diplomáticas se veían igualmente llenas de caballeros y damas de la sociedad y de miembros de la representación diplomática extranjera.

En las calles adyacentes se había situado un numeroso público que no pudo tener cabida en las tribunas y que anhelaba conocer el resultado de la Asamblea.

A la hora mencionada pasaron a ocupar los asientos de honor don José María Valderrama, presidente honorario de la Convención; don Armando Quezada,, presidente efectivo; los señores Tomás Ramírez Frías, Luis Aldunate, Pedro Aguirre Cerda y Guillermo Bañados, vice-presidentes de la Convención; Héctor Arancibia Laso, Domingo Matte Larraín, Ignacio Marchant y Juan Araya, secretarios generales.

De conformidad a los acuerdos tomados en las reuniones preparatorias de la mañana, los radicales debían sufragar en la primera votación por el señor Enrique Mac-Iver, y en la segunda, por el señor Armando Quezada. Las demás votaciones, libres.

Los demócratas debían sufragar en la primera votación por el señor Artemio Gutiérrez, y en las demás, libremente.

Los liberales debían votar en la primera votación por el señor José María Valderrama.

SE INAUGURA LA CONVENCION

Minutos después de las 2 P. M., el presidente honorario de la Convención y presidente del Partido Liberal, señor José María Valderrama, declaró inaugurada la Convención, en los siguientes términos:

DISCURSO DE DON JOSE MARIA VALDERRAMA

"Señores convencionales: El honroso cargo con que el Comité Ejecutivo de la Convención ha distinguido al presidente del Partido Liberal, me proporciona el alto honor de inaugurar las sesiones de esta solemne Asamblea, que en su forma más republicana y democrática refleja fielmente el verdadero liberalismo del país.

Estoy seguro que la delicada tarea que corresponde a la Convención, de designar el candidato de los partidos aliados a la Presidencia de la República, será llenada con patriotismo y altura de miras, dentro de un ambiente de la más perfecta y absoluta armonía.

EL SALON DE HONOR DESPUES DE LA PRIMERA VOTACION

Creo interpretar el deseo de los organizadores de esta Asamblea al presentar a los señores convencionales que han traído hasta nosotros la voz y las aspiraciones de las provincias, el saludo cordial y afectuoso de los que desde aquí luchamos por los mismos principios y anhelos de bien público.

Y cumpliendo este grato deber, sólo me resta manifestaros la seguridad que abrigo de que una vez terminadas nuestras funciones y proclamado nuestro candidato en la forma establecida de antemano por el reglamento acordado para esta Convención, reglamento en que se han consultado garantías para todas las tendencias y afecciones que entre nosotros pudieran diseñarse, no quedaran vencedores ni vencidos, sino un conjunto de ciudadanos ligados por el patriótico propósito de llevar al triunfo la bandera liberal.

No hemos venido a una lucha interna dentro del liberalismo, estamos aquí para designar por medio de votaciones sucesivas cuál será el candidato de todos y cada uno de nosotros. Comencemos, pues, nuestra tarea, teniendo en todo instante presentes el bien de la patria y del liberalismo".

A continuación el secretario general señor Arancibia Laso, leyó la parte pertinente del reglamento de la Convención, explicando a los convencionales la forma de las votaciones.

LA PRIMERA VOTACION

A las 3 de la tarde se iniciaba la primera votación, distribuyéndose los convencionales en las respectivas mesas de sufragios.

Practicados los escrutinios parciales y luego el general, don Armando Quezada, presidente de la Convención, proclamó el siguiente resultado:

	Votos
Por don Arturo Alessandri. .	407
Id. don Enrique Mac Iver. .	294
Id. don Eliodoro Yáñez.. .	102
Id. don Artemio Gutiérrez. .	277
Id. don José María Valderrama...	42
Id. don Emilio Bello. . .	34
Id. don Armando Quezada. .	30

Y varios con menor número de votos.

Habían sufragado 1,212 convencionales.

Numerosos radicales, demócratas y liberales, votaron desde esta votación por el señor Alessandri, no obstante los acuerdos anteriores.

Como el 60 o|o exigido para la proclamación del candidato era en este caso 727 votos y como ninguno de los nombres de la lista reunía dicha cifra, el presidente abrió la segunda votación.

LA SEGUNDA VOTACION

El señor Guillermo Bañados advirtió en breves términos a los convencionales demócratas que esta segunda votación era enteramente libre para ellos.

Practicado el escrutinio, entre 1,230 votantes, siendo el 60 por ciento 738 votos, el resultado fué el siguiente:

	Votos
Por don Arturo Alessandri	801
Id. don Eliodoro Yáñez. .	261
Id. don Armando Quezada..	108
Id. don Enrique Mac-Iver.	50

Y varios con menor número de votos.

Como se ve por este resultado, se plegó un mayor número de radicales y liberales a los señores Alessandri y Yáñez. Por lo que hace a los demócratas, se plegaron en su casi totalidad al señor Alessandri.

LA PROCLAMACION DEL SEÑOR ALESSANDRI

El secretario general, don Héctor Arancibia Laso, leyó el resultado del segundo escrutinio y cuando se oyó que el señor Alessandri había obtenido 801 votos, una prolongada salva de aplausos aclamó al senador de Tarapacá durante varios minutos.

Hecho de nuevo el silencio, el señor presidente de la Convención, señor don Armando Quezada Acharán, expresó que en nombre de los sagrados principios que habían congregado a los elementos más representativos del país para elegir el candidato a la Presidencia de la República que reflejara el sentir y las aspiraciones de la Alianza Liberal, tenía la honra de proclamar en tal carácter al ciudadano don Arturo Alessandri.

De nuevo los convencionales que llenaban la sala, las tribunas y las galerías aplaudieron estruendosamente.

Cuando se hizo el silencio, el señor Quezada Acharán propuso que los vice-presidentes de la Convención unidos a los miembros del Comité Ejecutivo organizador de la misma, se trasladaran a la casa del candidato, a efecto de invitarlo a concurrir a la sesión.

Momentos después llegaba el señor Alessandri, acompañado de don Luis Aldunate, don Héctor Arancibia Laso, don Tomás Ramírez, don Belfor Fernández, don Roberto Arellano, don Claudio Vicuña, don Pablo Ramírez, don Armando Jaramillo, don Cornelio Saavedra, don Enrique Balmaceda Toro, don Guillermo Bañados, don Juan Araya Escón, don Manuel J. O'Ryan, don Ernesto Escobar y algunos miembros representativos de la Alianza Liberal.

El señor Alessandri hizo su entrada por la puerta principal y fué necesario un esfuerzo considerable para poder llegar hasta la mesa presidencial, porque las aclamaciones y las salutaciones efusivas y cariñosas que le hacían los convencionales le impedían materialmente el paso.

Instalado en el centro de la Mesa Directiva, el señor Alessandri recibió un afectuoso saludo del Presidente de la Convención, señor Quezada Acharán, quien dijo más o menos lo siguiente:

"Esta Convención, la más amplia, la más democrática, la más representativa que ha tenido la República acaba de proclamaros su candidato a la primera magistratura de la nación por el próximo período constitucional.

La Alianza Liberal, en cuyo nombre tengo la honra de dirigiros la palabra, entrega en vuestras manos combativas y de triunfador la enseña del liberalismo, y confía en que vuestro patriotismo y vuestras convicciones doctrinarias sabrán colocarla a la altura que le corresponde, en la inmensa jornada que se prepara, la más transcendental tal vez para la República".

PROGRAMA DEL SEÑOR ALESSANDRI

Lna prolongada salva de aplausos acogió las palabras del señor Quezada Acharán y cuando estos cesaron, el señor Alessandri empezó a desarrollar su discurso-programa, discurso que no podemos insertar íntegro, porque como no iba escrito fué tomado taquigráficamente y será dado a la publicidad mañana.

Sin embargo, en el deseo de satisfacer la curiosidad pública, damos desde luego un extracto de sus palabras.

"Me habéis discernido el honor más alto a que puede aspirar un ciudadano dentro de una República democrática, honor tanto más grande, honor tanto más inmenso, cuanto que tan pocos méritos tengo para recibirlo.

Mido la responsabilidad de lo que esto significa. Siento que tengo en estos momentos en mis manos la responsabilidad del liberalismo; pero es tan grande la fe en nuestra causa y tan fuerte el sentimiento que la empuja que su fuerza la moverá como a una hoja de un extremo a otro de la República.

En mi viaje al sur he sentido las vibraciones del alma nacional, he sentido sus palpitaciones y creo conocer las nobles aspiraciones que la animan. Es por ésto, señores, que yo, modesto cultor de esta gran causa, siento que sólo soy en este instante una molécula arrastrada por una fuerza incontenible en contra de todo lo que se opone a los anhelos y al sentimiento del país.

No puedo leer un programa, no he tenido tiempo siquiera para meditarlo, porque, lo declaro francamente, esta honrosa designación de que me habéis hecho objeto me ha tomado de sorpresa, pues no me figuraba que esta Asamblea solemne me iba a discernir con tanta rapidez tan alto honor, tanto más cuanto que es esta la primera vez que se reune una Convención en que estén representados los verdaderos sentimientos republicanos y democráticos.

Señores, si me cabe la honra de regir los destinos de este país, lo que no dudo, porque el empuje de los ciudadanos aquí reunidos será irresistible e irá de pueblo en pueblo y de aldea en aldea, hasta flamear el 25 de Junio el pabellón del liberalismo en los alcázares del Palacio de Gobierno, mi programa será, no necesito decirlo, el de la Alianza Liberal, programa que acepto en todas sus partes.

Nadie ignora que el país atraviesa por uno de los momentos más difíciles de su historia. Hemos vivido durante muchos años en un período de angustia y de enormes y grandes dificultades, hasta tal punto que han desaparecido las orientaciones y los rumbos que han debido servir de base a los Gobiernos. Se han olvidado los principios de equidad y de justicia para gobernar, para círculos determinados, no en beneficio de los intereses generales del país.

Se necesita un Gobierno fuerte, se requieren hombres que representen tendencias claras y definidas y es por esto tal vez que se me ha confiado la bandera pacífica de los ideales que encarna el programa de esta Convención.

Allá por el año 65 los pensadores de la República hicieron la reforma del art. 5.o de nuestra Carta Fundamental que fué la base del monumento elevado al gran principio de tolerancia.

Los momentos actuales exigen la terminación de esa gran obra separando los asuntos religiosos de las cuestiones políticas.

Nuestra Constitución, digna del mayor respeto y obediencia, fué una gran obra de los constituyentes del 33; pero ya ha perdido su oportunidad y necesita reformarse en el sentido de consultar mejor los intereses y las palpitaciones de las provincias.

Dentro de un país bien organizado las provincias deben tener en el Gobierno y en la inversión de los caudales públicos, la debida participación.

No preconizo el federalismo. Muy lejos de eso. Lo que quiero es la debida satisfacción de las necesidades de las provincias que carecen de los servicios públicos más indispensables, como puentes, caminos, ferrocarriles, es decir, todo aquello que constituye las arterias por donde debe circular la riqueza del país.

El progreso económico de los pueblos está basado en el capital, representado por el patrón y en el músculo representado por el obrero. El bienestar de un pueblo, la tranquilidad social exige la armonía entre el capital y el trabajo y es deber del Gobierno proteger y amparar al proletario que es el débil sin herir fundamentalmente los derechos del patrón porque así lo exige la riqueza pública y la tranquilidad social.

Otro de los puntos que trató el señor Alessandri fué el relacionado con el sistema tributario. Sostuvo la necesidad de establecer la contribución sobre la renta en forma que gravase proporcionalmente los haberes de todos los ciudadanos, no en la forma actual en que se cumple el principio constitucional que impone la repartición de las cargas públicas en proporción a los haberes de cada cual.

Se refirió en seguida el señor Alessandri al problema educacional manifestando que era indispensable realizar la suprema aspiración de la instrucción obligatoria para que la luz se difundiera por todos los cerebros y para abrir ancho campo a la iniciativa de todos los ciudadanos.

Al lado de este gran problema, dijo está la de la estabilización de la moneda. Necesitamos que cada uno sepa lo que tiene y que el juego económico, comercial e industrial tenga una base cierta y que deje de ser la inestabilidad monetaria una causa de estagnación provocada por los especuladores afortunados.

Se refirió en seguida a la situación legal de las mujeres que están todavía dentro de la ley en la categoría de cosas, de bienes muebles.

Esta situación, dijo, no puede mantenerse ni por un momento más en un país que se precia de civilizado, tratándose de la parte más noble, más respetable de una sociedad, de la que nos produce mayores encantos en las vicisitudes de la vida.

Habló en seguida de la necesidad de fomentar el comercio y la minería, de dar mayor impulso a la agricultura, de crear la verdadera marina nacional y de resolver de una vez el problema internacional dentro del criterio que exige el patriotismo y las tradiciones del país.

Terminó diciendo más o menos lo siguiente:

"Señores, ha sido costumbre oír a los que han tenido la honra de alcanzar el honor que ahora vosotros me discernís, que "no son una amenaza para nadie".

Mi lema es otro.

Yo quiero ser una amenaza para los espíritus reaccionarios, para los que resisten toda reforma justa porque esos son los propagandistas del desconcierto y del trastorno.

Si el Rey de Francia cuando se alzaron las multitudes en París en una de las épocas más gloriosas de esa gran República en vez de oír al cortesano que le dijo "es la canalla que grita" hubiera escuchado al pueblo y hubiera accedido a las reformas que pedía, ese Rey no hubiera encontrado un cadalso, ni en la historia se habrían escrito las páginas sangrientas del terror; ese Rey habría hecho la felicidad de su patria y su nombre estaría esculpido en un monumento.

Nosotros no debemos olvidar este ejemplo y en el momento histórico porque atraviesa la humanidad tenemos la obligación, el imperioso deber, de estudiar las reformas que se piden y de acoger todas aquellas que exige el criterio evolutivo que predomina en la época actual.

Yo no quiero trastorno, yo no quiero violencia, quiero el respeto de todos los derechos y especialmente del de propiedad que tiene su base fundamental en nuestra Constitución Política; pero tampoco quiero que por mantener privilegios a veces injustos e irritantes se produzcan perturbaciones en el orden social que pueden amenazar la tranquilidad pública.

Por eso señores, yo seré una amenaza para los que se alcen contra las reformas necesarias, para los que se alcen contra los principios de la justicia y del derecho.

Una delirante y prolongada ovación coronó el discurso-programa del candidato de la Alianza, señor Alessandri.

LOS CONVENCIONALES ACOMPAÑAN AL CANDIDATO A SU DOMICILIO

Cerca de las 7 de la tarde el candidato hacia su salida de la Convención acompañado de una enorme concurrencia que lo ovacionaba como el futuro Presidente de la República.

La gran columna de manifestantes tomó por la calle Bandera acompañando al señor Alessandri hacia su casa-habitación, desde cuyos balcones fué obligado nuevamente a hacer uso de la palabra.

En seguida hablaron también varios otros oradores haciendo resaltar la personalidad política del señor Alessandri.

Entre los oradores, recordamos a los señores Alejandro Bustamante, Víctor Domingo Silva y Jorge Gallardo Nieto.

EN CASA DEL SEÑOR ALESSANDRI

Numerosos políticos aliancistas estuvieron ayer en casa del señor Alessandri, después de la proclamación, con el objeto de presentarle sus saludos.

Anotamos entre otros, a los señores Armando Quezada, Tomás Ramírez Frías, Enrique Burgos Varas, Daniel Feliú, Alejandro Rosselot, Pedro Rivas Vicuña, Armando Jaramillo, Antonio Huneeus, Héctor Arancibia Laso, Wenceslao Sierra, Octavio Señoret, Víctor Celis, Cornelio Saavedra, Enrique Balmaceda Toro, Claudio Vicuña, Luis Aldunate, Manuel O'Ryan, Rafael Torreblanca, Manuel Vargas, Manuel J. Barrenechea, Belfor Fernández, Enrique Rodríguez Mac-Iver, Abarraim Concha, Arturo Cubillos Pareja, Alfredo Riesco, Guillermo Bañados, Juan B. Martínez, Luis Ambrosio Concha, Santiago Valdés Errázuriz, Zenón Urrutia, M., Carlos Alberto Ruiz, Alejandro Urrutia Zañartu, Artemio Gutiérrez, Braulio Navarro, Nolasco Cárdenas, Domingo Matte Larraín, Ignacio Marchant Scott.

FELICITACIONES

El señor Alessandri recibió ayer las siguientes felicitaciones:

"Antofagasta. — Señor Arturo Alessandri. — Momentos antes de salir de mi país, sé ha sido Ud. proclamado como el candidato del liberalismo avanzado. Sé que nuestros anhelos serán satisfechos y que su juventud ha de ser la fuerza que impulse al país por senda del progreso.

Un abrazo estrecho al amigo leal. — **Leonardo Guzmán**".

"Antofagasta. — Arturo Alessandri. — Felicito al ciudadano y eminente estadista cuyo espléndido triunfo llena de júbilo a todos los liberales y muy especialmente a su afmo. servidor. — **César de Luigi**".

"Antofagasta. — Arturo Alessandri. — Mis efusivas felicitaciones por grandioso triunfo. — **Edmundo Pizarro**".

"Antofagasta. — Arturo Alessandri. — Centro "Unión y Progreso" lo felicita por espléndido triunfo obtenido. — **Arturo Muñoz Saavedra**".

"Antofagasta. — Arturo Alessandri.— A nombre Centro Propaganda Radical vayan a Ud. las más ardientes y calurosas felicitaciones. Coronadas nuestras aspiraciones, seremos incansables para conseguir triunfo definitivo en las urnas de Junio. Saludos. — **Arturo Muñoz**, presidente. — **L. Leonidas Vega**, vicepresidente. — **Isaac Chincon**, secretario".

LA MESA DIRECTIVA DE LA CONVENCION

"Antofagasta. — Arturo Alessandri. — Su triunfo es la alegría más infinita de sus amigos y especialmente la de su probado servidor.— **Eduardo Holley**".

"Antofagasta. — Arturo Alessandri. — Acabo saber su brillante triunfo proclamación que significa la designación del Presidente de la República. Mis más sinceras felicitaciones. — **Nemesio Vásquez**".

Iquique. — Arturo Alessandri.— Acepte mis efusivas felicitaciones, pues se ha confirmado mi telegrama de Agosto pasado, y disponga incondicionalmente, como en 1897, de su viejo elector. — **Gmo. Silva**".

"La Serena. — Arturo Alessandri. — Permítame felicitarlo y ponerme a sus órdenes por su proclamación Convención. Salúdalo.— **Edmundo Varela**".

"La Serena. — Arturo Alessandri. — Felicito futuro gran Presidente de Chile. — **Julio Guerra**, Director de "El Coquimbo".

"Illapel. — Arturo Alessandri. —Mis sinceras felicitaciones por el gran triunfo obtenido hoy. Quedo a tus órdenes en ésta. — **Luis Infante Tagle**".

"Quillota. — Arturo Alessandri. —Centro Radical congratúlase por su proclamación. — **Williams**".

"La Calera. — Arturo Alessandri. — Asamblea Radical de La Calera felicita calurosamente al futuro Presidente de Chile y le ofrece su más incondicional adhesión. — **Arturo Molina**, presidente. — **Bernardo Fernández**, vicepresidente. — **Enrique Vicencio**, secretario".

"Viña del Mar. — Arturo Alessandri. — Ruégole acepte mis más sinceras felicitaciones por su colosal triunfo. — **Jorge del Río**".

"Valparaíso. — Arturo Alessandri. — Como miembros del Partido Radical, felicitamos calurosamente al futuro Presidente. — **Alberto Navarro Cruz. — Emilio Gómez Soto. — Luis A. Villarreal.— Luis A. Herrera. — Carlos Chaparro. — Emilio Zapata**".

"Valparaíso. — Arturo Alessandri. — Tengo el honor de felicitar en Ud. al futuro Presidente de la República de Chile. — **Máximo Gómez Mujica**".

"San Rosendo. — Asamblea y Centro de Propaganda Radical "Juan Castellón", de ésta, felicitan al eminente político por su merecido triunfo en la Convención de la Alianza Liberal, y se permiten ofrecerle incondicionalmente su concurso. — **David Larenas**, primer vicepresidente. — **Moisés Lizana**, secretario. — **J. M. de la Fuente**, director".

"Concepción. — Arturo Alessandri. — Amigos reunidos en el Club Radical de Concepción, felicitan al futuro Presidente de la República, don Arturo Alessandri, quienes ven en él la encarnación de sus más caros ideales políticos. — **Agustín Castellón. — Jorge Ritera Parga. — Arístides Ruiz. — Luis Castellón. — Galvarino Muñoz. — Arturo Martínez. — Humberto Miranda. — Juan Pereda. — Abel Gestner. — Alberto del Solar. — E. Matrezier. — Luis Acevedo. — Atilio Lavín. — Francisco Fonck. —Julio Fernández. — Arturo Berzaletti. — Arturo Aguilera**."

"Concepción. — Arturo Alessandri. — Felicítolo por grandioso y merecido triunfo, orgullo legítimo de sus partidarios como yo. Saludos. — **Eugenio Velozo**".

"Concepción. — Arturo Alessandri. — Felicítolo respetuoso y sinceramente por éste su primer triunfo. — **Osvaldo Cruzat**".

"Concepción. — Arturo Alessandri. — Mis calurosas felicitaciones y ordene a su correligionario. — **Ricardo Serrano**".

"Concepción. — Arturo Alessandri. — Las más ardientes felicitaciones al futuro Presidente de Chile. — **Roberto Fierro. — Francisco Rogers**".

"Concepción. — Arturo Alessandri. — Cuerpo Reservistas, celebrando en este momento 2.o aniversario de su fundación, acordó reiterarle a Ud., incondicional concurso, haciendo sinceros votos por su triunfo. Saludos. — **Bassaletti**, comandante".

"Concepción. — Arturo Alessandri. — Entusiastas felicitaciones al futuro Presidente de la República. —**Roxane**".

"Concepción. — Arturo Alessandri. — Mis aspiraciones coronadas. El país liberal y democrático proclámalo su Presidente. — **Antolín Aguilera**".

"Concepción. — Arturo Alessandri. — Su triunfo de hoy es antecedente seguro del éxito de las urnas, felicitaciones entusiastas. — **Abraham Ortega**, secretario de la Asamblea Radical de Concepción".

"Concepción. — Arturo Alessandri. — El Centro de Propaganda Radical "Juan Castellón", felicita

RIVANO Hos.
Instalaciones eléctricas.
Presupuestos grátis
MONEDA 1049.—Teléfono 1965.

ECZEMATOL
Remedio muy eficaz contra las afecciones de la piel, cura pronto y radicalmente el **ECZEMA** agudo o crónico, **SEBORREA, ACNEA, ESPINILLAS, SARNA, Etc.**
En venta en todas las principales Droguerías y Boticas.

EMPRESA FORLIVESI

— DE —

Pompas Fúnebres

1037 - COMPAÑIA - 1041

Edificio Arzobispal
ENTRE PLAZA Y BANDERA

JUAN FORLIVESI

Teléfono Inglés 377

POMPAS FUNEBRES

EMPRESA ZENTENO

Delicias 2584, casi esquina Molina (cuatro cuadras Estación Central)

TELEFONO INGLES 524

Nuestros servicios son presentados en forma insuperable y a los precios más bajos. Sin recargo hacemos todos los trámites de sepultación. Atiende personalmente.

CARLOS ZENTENO LOYOLA

DEFUNCION

Habiendo dejado de existir el señor

Washington Lastarria V.

Sus restos serán conducidos al Cementerio General hoy Lunes 26, a las 4.30 P. M. El cortejo partirá desde su casa habitación, Santo Domingo N.o 1442.

LA FAMILIA.

DEFUNCION

Habiendo dejado de existir nuestra querida hijita y sobrina

BEATRICITA

Rogamos a nuestros amigos se sirvan acompañar sus restos al Cementerio General, hoy Lunes, a las 11.30 A. M. El cortejo partirá de la Clínica Alemana (Dávila N.o 727).

Valeriano Montenegro, Wenceslao Unanué y hermanos Araneta

DEFUNCION

Ha dejado de existir nuestro querido deudo don

José de la C. Valenzuela

Sus funerales se efectuarán hoy, partiendo el cortejo de Nataniel 630, a las 4 P. M.

Clotilde C. de Valenzuela. — Antonio Maldonado y Antonio Planet

---

DEFUNCION

Dejó de existir nuestro querido hijo, hermano y primo

ANTONIO PIGA D.

Sus restos serán conducidos al Cementerio General, hoy a las 2 P. M. El cortejo partirá del Pensionado de la Casa de Orates.

Familias Piga y Secchi.

Sociedad Española Socorros Mutuos

Ha fallecido el socio don

Antonio Moreno Alamiro

Sus restos serán sepultados hoy Lunes, a las 3 P. M. El cortejo partirá desde la calle San Diego N.o 1736.

La Comisión de Mausoleo

Contribución del Alcantarillado de Santiago.

Esta contribución debe pagarse por trimestres anticipados en la Dirección del Alcantarillado y Pavimentación de Santiago, Moneda N.o 830, de 10 a 11.30 A. M. o de 1.30 a 4 P. M., durante los meses de Enero, Abril, Julio y Octubre.

Expirado estos meses se cobrará intereses penales y transcurrido el trimestre respectivo se procederá al cobro judicial.

En consecuencia, durante el presente mes de Abril se pagará sin intereses penales la contribución correspondiente al segundo trimestre del presente año.

Se advierte que no se admitirá el pago sin haber cancelado previamente los recibos atrasados con sus correspondientes intereses y costas judiciales.

Santiago, Abril de 1920.

EL DIRECTOR

Taquígrafa

Que escriba a máquina, se necesita. Indispensable sepa inglés perfectamente. Se prefiere señorita que también tenga conocimientos de castellano.

Presentarse por escrito solamente, dando referencias e indicando sueldo que aspira.

X. Y. Z. — CASILLA 693, SANTIAGO

27-A

TRIGO FALLO

compro cualquiera cantidad.

Ofertas con muestra, a Casilla 1941, Santiago.

2319-26-A

---

ompañía Salitrera "El Peñón"

JUNTA GENERAL ORDINARIA DE ACCIONISTAS

En conformidad a lo dispuesto en el artículo 18 de los estatutos de esta Compañía, y al acuerdo celebrado por el Directorio en sesión del 23 de Marzo último, cito a los Accionistas a la junta general ordinaria que se celebrará el día 5 de Mayo próximo, a las 2 P. M., en el local de la Compañía, calle Urriola N.o 65, Valparaíso.

Valparaíso, 24 de Abril de 1920.

EL PRESIDENTE.

---

ompañía Salitrera "El Peñón"

JUNTA GENERAL ORDINARIA DE ACCIONISTAS

Para los efectos de la Junta General Ordinaria de Accionistas de esta Compañía, que se celebrará el día 5 de Mayo próximo, se avisa que el Registro de Accionistas permanecerá cerrado desde el día 26 del actual hasta el 5 de Mayo próximo inclusive.

Valparaíso, 24 de Abril de 1920.

EL GERENTE.

Cartulina Marfil

Alambre y Huincha

PARA ENCUADERNACION

OFRECEMOS

a precios convenientes

Hardy, Menelaus y Cía.

BANDERA 88

28-A

ALFOMBRAS

Gran rebaja de precios

CENTROS

1.30x1.80 mts.	$ 45
2.05x3.20 mts.	105
2.30x2.75 mts.	140
2.75x3.20 mts.	145
2.75x2.75 mts.	165
2.75x3.65 mts.	175

AFELPADOS

2.00x3.00 mts.	$ 225
2.70x3.40 mts.	300

Caminos para escalas y pasillos desde $ 4.50 metro.

Felpudos, a $ 10

MUEBLERIA IMPERIAL

CALLE 21 DE MAYO 801

Frente a San Pablo

CASILLA 464

Compre Ud.

Nuestros casimires de procedencia inglesa, durables y colores firmes, que vendemos por metros, desde el precio bajo de: **$ 13.80,** hasta la calidad más fina de $ 48, y no admiten competencia en precio y calidad.

Los hay para ternos, pantalones y abrigos. También algunas especialidades para señoras.

RODRIGUEZ Y RAMIREZ

AGUSTINAS 1052, entre Ahumada y Bandera.

AVISOS DE REMATES

REMATE

Por acuerdo de los herederos de la Sucesión de don Alejandro Gals ante el señor Juez Compromisario don Luis Eduardo Pizarro y en la oficina del actuario, Juzgado de Letras de San Bernardo, el 27 del presente mes, a las 4 P. M., se sacarán a remate las propiedades ubicadas en

La Cisterna Comuna de La Granja

Departamento de La Victoria.

A)—Antigua casa quinta Schenato Gals, situada en la calle San Diego esquina N. E. Avenida Reina Margarita, por el

MINIMUM DE $ 65,530.33

Pagándose una deuda de $ 37,000.00, más o menos, al contado, más la tercera parte del saldo, y el resto a seis meses plazo, con el 8 o|o anual, o el 12 o|o también anual, en caso de mora.

B)—Lote N.o 8. El terreno ubicado en la calle Malta, de la Población Villa Italia, en La Cisterna, por el

MINIMUM DE $ 2,320

Pagaderos con $ 1,000.00 al contado y el saldo a tres y seis meses plazo, respectivamente, con el 8 o|o de interés anual, o 12 por ciento en caso de mora.

Si no hubiere postores por toda la propiedad indicada por la letra A, se rematará por lotes, en la forma y con los mínimos que se expresan: Lote N.o 1. Sitio con frente a la calle San Diego, por $ 11,320.34. Lote N.o 2. Sitio y casa de dos pisos, construcción sólida, esquina N. E .con Av. Reina Margarita, por $ 33,150.00 pagándose todo al contado. Lote N.o 3. Sitio con frente a la misma Avenida Reina Margarita, por $ 10,586.67. Lote N.o 4. Sitio frente a dicha Avenida, por $ 2,846.67. Lote N.o 5. Sitio frente a la indicada Avenida, esquina Santa Josefina, por $ 3,343.55. Lote N.o 6, Sitio frente a la misma calle Santa Josefina, por $ 2,141.55. Lote N.o 7. Sitio frente a dicha calle, colindante con los anteriores, por $ 2,141.55. Los lotes N.o 1, 3, 4, 5, 6 y 7 se pagarán con la mitad al contado y el saldo a seis meses plazo, con el interés de 8 o|o anual, y el 12 o|o en caso de mora. Demás bases, planos y antecedentes, consúltense en la oficina del actuario que subscribe, Secretaría del Juzgado de Letras de San Bernardo. — **CARLOS LETELIER.**

2375-26-A

REMATE

EL 3 DE MAYO, A LAS 3 1|2 P. M., se rematará en el estudio del Compromisario don Ignacio Santa María, Santo Domingo 784, el fundo de la sucesión de Leonidas Vial, ubicado en el departamento de San Fernando, comuna de Chimbarongo, con una superficie de 557 cuadras, más o menos, bien regadas.

Mínimum: $ 1.225,400 al contado

Cantidad en que ha sido valorizada la propiedad por don Emilio Cuevas, propietario en la localidad.

Si no hubiere postores por toda la propiedad, se subastará inmediatamente, dividida en dos hijuelas.

LAS MARIPOSAS. — Con 347 cuadras, más o menos, casas de habitación, graneros, 21 posesiones para inquilinos, plantaciones de álamos y encinas.

Mínimum: $ 763,400 al contado

SANTA NATALIA. — Con 210 cuadras, más o menos, casa de habitación, pesebreras, graneros, 8 posesiones de inquilinos, plantaciones de álamos, encinas, eucaliptos.

Mínimum: $ 462,000 al contado

Para visitar la propiedad, dirigirse a don SAMUEL SANTANDER, Tinguiririca. Bases: en la notaría de don Abraham del Río.

2336-M-3

REMATE

DE LA IMPRENTA "HISPANIA"

SAN MARTIN Núm. 678

HOY LUNES 26 A LAS 2 P. M.

— HAY —

MAQUINARIAS. — Máquina grande medio Mercurio "Voirin". Otra cuarto Mercurio "Ideale"; 2 máquinas 1|8 Mercurio, completas. Una guillotina de palanca, tamaño 1|2 Mercurio. Máquinas cosedoras. Idem para hacer rodillos. Idem para ojetillar. Máquinas folladoras y perforadoras. Motor eléctrico de 5 HP. Transmisiones. Poleas. Correas. Descansos. Prensas para encuadernación. Telar, etc.

TIPOS. — 80 colecciones de tipos para remiendos. 1,000 kilos tipos cuerpo 6 al 10. Viñetas. Filetes punteados de bronce. Galeras de fierro. Cuñas de fierro. Clichées. 500 kilos imposición. Interlíneas. Lingotes, etc.

MUEBLES. — Escritorio ministro de nogal. Amoblado tapiz cuero con sofá, 2 sillones y 6 sillas. Mesas escritorios. Estantes para libros. Máquina de escribir "Noiseles". Prensa de copiar. Utiles escritorio. Estantería. Divisiones. Instalación eléctrica, etc., etc.

Y DEMAS A LA VISTA DESDE HOY.

NOTA. — Si hubiere interesados en UN SOLO LOTE, se ofrecerá por el bajo mínimum de $ 33,000, dando derecho al local y traspaso de contrato. Si no hubiere interesados, se procederá al detalle.

VICTOR ARAYA L.,
Martillero de Hacienda.

26-A

REMATE

DE CABALLARES

EL MARTES 27 A LAS 2 P. M.

Vendrán de Doñihue, por cuenta de la sucesión del señor Félix Ureta: caballos de montura de patrón, caballos de servicio, yeguas chilenas paridas.

Del Criadero San Carlos, del señor José Luis Coo: 10 carneros Hampshiredown, en estado de servicio, hijo de carneros importados.

De otra procedencia: un lote de ovejas y borregas Hampshiredown, caballos de montura, servicio y coche; un breack usado; 1 vaca Holandesa, preñada y con cría grande, procedencia muy lechera.

ESTABLECIMIENTO ARTURO CALVO M.

SUCESORES:

EDUARDO RODRIGUEZ y Cía.

2855 — **HUERFANOS** — 2855

Caja de Crédito Hipotecario

REMATE JUDICIAL

El 30 de Abril, a las 3 P. M., se rematarán en el Segundo Juzgado Civil de Santiago, las siguientes propiedades: calle Las Rosas N.o 2365, 2371, 2377, 2385, 2391, 2399 (formando ésta esquina con la de Bulnes, donde tiene los números 705, 707, y 709), y calle Bulnes N.o 711.

EN UN SOLO LOTE. — MINIMUM .. .. $ 100,000

que se enterarán: a) reconociendo $ 62,350.10, saldo de siete obligaciones a favor de la Caja, en letras del 8o|o con 1o|o; y b) con $ 37,641.90 al contado.

No habiendo postores por el lote, se rematará cada propiedad en particular:

LAS ROSAS N.o 2365. — MININMUM .. .. $ 15,000

que se enterarán: a) reconociendo $ 9,799.13, saldo de una obligación hipotecaria a favor de la Caja, en letras del 8o|o con 1o|o; y b) con $ 5,200.87 al contado.

LAS ROSAS N.o 2371. — MINIMUM .. .. $ 15,500

que se enterarán: a) reconociendo $ 9,799.13, saldo de una obligación hipotecaria a favor de la Caja, en letras del 8o|o con 1o|o; y b) con $ 5,700.87 al contado.

LAS ROSAS N.o 2377. — MINIMUM .. .. $ 17,000

que se enterarán: a) reconociendo $ 9,799.13, saldo de una obligación hipotecaria a favor de la Caja, en letras del 8o|o con 1o|o; y b) con $ 7,200.87 al contado.

LAS ROSAS N.o 2385. — MINIMUM .. .. $ 17,000

que se enterarán: a) reconociendo $ 9,799.13, saldo de una obligación hipotecaria a favor de la Caja, en letras del 8o|o con 1o|o; y b) con $ 7,200.87 al contado.

LAS ROSAS N.o 2391. — MINIMUM .. .. $ 17,000

que se enterarán: a) reconociendo $ 9,799.13, saldo de una obligación hipotecaria a favor de la Caja; b) con $ 7,200.87 al contado, en dinero efectivo.

LAS ROSAS ESQUINA DE BULNES, NUMEROS 705 A 709
MINIMUM .. .. $ 17,500

que se enterarán: a) reconociendo $ 9,799.13, saldo de una obligación hipotecaria a favor de la Caja; y b) con $ 7,700.87 al contado.

BULNES N.o 711. — MINIMUM .. .. $ 7,000

que se enterarán: a) con $ 3,563.32, saldo de una obligación hipotecaria a favor de la Caja; y b) con $ 3,436.68 al contado.

Bases y antecedentes en el Segundo Juzgado Civil de Santiago.

Títulos, en el Archivo de la Caja de Crédito Hipotecario.

26-A.

Remate del Menaje de Casa

DEL ALMIRANTE SEÑOR LUIS CASTILLO

POR AUSENTARSE DEL PAIS

EL MARTES 27 DEL CORRIENTE

A LA 1.30 P. M.

332 - DIECIOCHO - 332

— HAY —

SALON. — **Rico amoblado importado de Krieger de París,** de nogal con filetes dorados estilo Luis XVI, forro terciopelo Génova, sillas y mesitas doradas, vitrina de marquetería con bronces Luis XV, cortinaje, grupo de mármol, columna mármol verde, estatua grande de bronce con jardinera, lámpara de pie, cuadros al óleo de autores europeos, espejo grande marco dorado, lámpara cristal Luis XVI, rica alfombra francesa, etc.

ESCRITORIO. — **Rico amoblado americano estilo Chesterfield,** tapiz cuero rojo, compuesto de: 1 sofá, 2 sillones y 4 sillas, escritorio ministro y 2 estantes estilo Luis XVI, estante giratorio, estatuas, un rifle Coltz, estufas eléctricas, cuadros al óleo, lámpara eléctrica, rico alfombrado tripe cortado rojo, etc.

COMEDOR. — **Lindo amoblado de nogal tallado estilo Luis XVI,** compuesto de: un aparador bajo con gran espejo, 2 trinches, vitrina con cristales, mesa de correderas y 12 sillas tapiz cuero, 2 cortinajes de felpa, servicio de porcelana Limoges para 24 personas, **rico servicio de Bacarat cortado,** servicio de porcelana para lunch, fuentes con tapa de plaqué Dixon, servicios de plaqué para té, canastillos, mantequillera, floreros, **caja de cubiertos de plata inglesa,** cuchillos con puño de marfil, cuadros al óleo, platos chinos, grandes, de colgar, rico alfombrado granate, lámpara de pantalla, etc.

HALL. — **Amoblado de cuero estilo Misión,** compuesto de: 1 sofá, 2 sillones grandes y 3 sillas, sillón Morris, mueble de vestíbulo, jardinera de roble, jardinera de roble con espejo grande, mesa roble, jardineras de pie con escogidas plantas finas, **rica Victrola Víctor, de pie, del N.o 14, con 32 discos escogidos de Caruso, Titta Ruffo, Farrar,** etc., 3 cortinajes de cretona, biombo bordado, grabados, pieles de Alpaca y Vicuña, alfombra de una pieza, linoleum, lámpara, etc.

DORMITORIO. — **Gran amoblado de caoba con marquetería y bronce, estilo Luis XVI,** compuesto de: ropero 3 cuerpos, peinador, cómoda con espejo, toilette y 2 veladores, todos con mármoles verdes; cortinaje de brocato verde y 2 colchas iguales; diván y sillones de felpa, servicio de lavatorio de plaqué, lámpara, plato de ónix, alfombrado tripe cortado, etc.

VARIOS. — Mueble para sombreros, francés; **rica alfombra de escalera,** varillas de bronce, amoblado para pieza toilette, de bambú francés; gran guarda-ropas, amoblado de asiento de mimbre, **tina de baño enlozada,** calentador de cobre, lavatorio grande de desagüe, rica cocina a gas con hornos y caldero, gran surtido de útiles de cocina, moldes, mesones con mármol, mueble repostero, refrigerador americano, carnicera, **plantas finas,** kentias, alzophilas, helechos, etc., telones de galería, etc., etc.

Se arrienda la casa. — **A la vista el Lunes, de 2 a 6 P. M.**

JORGE y VICTOR EYZAGUIRRE H.,
MARTILLEROS DE HACIENDA.

Caja de Credito Hipotecari

REMATE JUDICIAL

El 27 de Abril, a las 3 P. M.
se rematará en el Primer Ju
gado Civil de Santiago, la pro
piedad ubicada en la Aven
Latorre de esta ciudad, sig
da con los números
3560.

MINIMUM: $ 42,360

que se pagarán: a) recono
do $ 9,399.50, saldo de
obligación hipotecaria a fa
de la Caja de Crédito Hi
cario; y b) con $ 20,000 al co
tado, en dinero efectivo; y
con $ 13,560.50 a seis me
plazo.

Bases y antecedentes en
Secretaría del Primer Juz
Civil de Santiago.

Títulos en el Archivo de
Caja Hipotecaria.

Caja de Credito Hipotecari

REMATE JUDICIAL

El 20 de Mayo de 1920, a
3 P. M., se rematará e
Primer Juzgado Civil de
tiago, la propiedad signada
los números 170 a 180 d
calle Libertad, de esta c

MINIMUM: $ 57,120

que se pagarán) a) con
pesos 80 cents., saldo
15.o dividendo de una
ción hipotecaria a favor
Caja de Crédito Hipoteca
$ 20,000 primitivos, en
del 8o|o de interés anu
1o|o de amortización; b)
$ 18,000 al contado en
efectivo; y c) con $
a seis meses plazo.

Bases y antecedentes
Secretaría del Primer Ju
Civil de Santiago.

Títulos en el Archivo
Caja Hipotecaria.

PATENTES D INVENC

Al Ministerio de Indust
presentado:

Don **JOSE GUASCH Y GA**
Barcelona, pidiendo paten
vención para "Un gasóge
de leña, de combustión inv

El señor **MORRIS HUN NETT,** pidiendo patente de
para "Mejoras en hornos
para fundir minerales, esp
te del grupo no ferroso".

El señor **SIMON AGRAM**
Boston, pidiendo patente de
para "Mejoras en relojes
y sellos adaptables a apara
llar y fechar, que marcan
la hora, el día, el mes y el

El señor **GILBERT S. T**
de New York, pidiendo pa
invención para "Un sistem
ñales y transmisiones de
telegráficos secretos".

El señor **EMIL ERNEST NY,** de Estados Unidos, pi
tente de invención para "
rial plástico que se adapt
dearse para preparar diver
los y especialmente planc
soras".

La Sociedad **ELECTRO TRIE E. G.,** de Zurich, S
diendo patente de invenc
"Una lámpara eléctrica de

Don **ARISTIDES RIVANO,**
do patente de invención pa
turbina hidráulica autorre

Don **VICENTE VALDIVIA NA,** pidiendo patente de
para "Una nueva aplicació
uva, empleándola directame
fabricación de ácido tart
talizado".

Don **ANTONIO 2.o GARR**
diendo patente de inven
"Una máquina de nuevo
producir fuerza hidráulica
Se da este aviso para
tos de las disposiciones reg
rias correspondientes.

EL JEFE DE LA OFICINA D TENTES DE INVENC

Remate del Menaje de Casa

de la Sra. TERESA VIEL DE VICUÑA

Por ausentarse del pais

1526 - ALONSO OVALLE - 1526

EL MIERCOLES 28

DE 10 1/2 A 12 Y DE 2 ADELANTE

A la vista el Martes de 1.30 a 6 P. M.

Detalles Mañana

JORGE BALMACEDA PEREZ
Martillero de Hacienda

SEÑOR ARMANDO QUEZADA ACHARAN, PRESIDENTE DE LA CONVENCION

entusiastamente al futuro Presidente de la República, don Arturo Alessandri".

"Concepción. — Arturo Alessandri. — Felicítolo por grandioso triunfo y saludo en Ud. al salvador de la República y del liberalismo. — **Víctor Bahamonde**".

"Chillán. — Arturo Alessandri.— Calurosas felicitaciones, y a sus órdenes incondicionalmente. —**Víctor Labarca**".

"Temuco. — Arturo Alessandri. — Sinceras felicitaciones por su gran triunfo. Salúdalo. — **Carlos José Rouret**".

"Temuco. — Arturo Alessandri. — Mis más calurosas felicitaciones por triunfo. — **Pérez Marchant**".

"Temuco. — Arturo Alessandri. — Felicítolo sinceramente por primero y hermoso triunfo que ha de confirmar en elecciones generales llevándolo como Presidente de nuestro país, que aspira desde tantos años ideas modernas, de progreso y felicidad para la patria.— **Temístocles Verdugo**."

"Temuco. — Arturo Alessandri. — Mis felicitaciones calurosas. — **José A. Romero**".

"Temuco. — Arturo Alessandri. —Ruégole aceptar mis felicitaciones por su gran triunfo, que lo es de la democracia y del país. —**Héctor Le Beuffe**".

"Curicó. — Arturo Alessandri.— Sinceras felicitaciones. — **Oscar Vergara**".

"Curicó. — Arturo Alessandri.— Ya que por exclusión no pude tener el honor de dar mi voto en la Convención, no puedo dejar de dárselo, felicitando al futuro Presidente de la República. Tan espontánea votación significa claramente ser usted el verdadero y probado candidato de los Partidos Liberales. — **Angel Mujica**".

"Puerto Montt. — Arturo Alessandri. — Agrupación Demócrata celebra este primer triunfo con orgullo y entusiasmo. Celebraremos nuestro segundo, en las urnas el 25 de Junio. — **Mesa Directiva Agrupación**."

"Bella Vista. — Arturo Alessandri. — Redactores "El Chileno" felicitan calurosamente al futuro Presidente de Chile, expresándole entusiasta adhesión. — **"El Chileno"**.

"Constitución. — Arturo Alessandri. — Como secretario del Partido Liberal, felicítolo cariñosamente a nombre de correligionarios y mío propio, por el brillante y esperado triunfo.—**Alvaro Hoyl**".

"Valdivia. — Arturo Alessandri. —Mis más entusiastas felicitaciones al ciudadano electo y futuro Presidente de la República. — **Alfredo Sommers**".

"Iquique. — Arturo Alessandri. — Hermanos Márquez y amigos, asociados del pueblo de Iquique, aclaman, delirantes de alegría, al nuevo Presidente de Chile. Saludos. — **Miguel Márquez**".

"Iquique. — Arturo Alessandri. — Afectuosamente saludamos al futuro Presidente, que hará más liberal y progresista a nuestra patria. — **Armando Hidalgo. — Juan Moscá. — David Low. — Gabriel Villablanca. — Víctor Venturino.** —**Benjamín Valdés. — Carlos Gallo. — Pompeilo Roggerio**".

"Antofagasta. — Arturo Alessandri. — Radicales Antofagasta celebran con alborozo triunfo que encarna evolución social y progreso verdadero liberalismo. — **Miguel Letelier. — Esteban A. Ortiz. —Alberto Toledo. — Carlos Recabarren. — Oscar Oreste. — Hernán Recabarren. — Teófilo Arce.— F. A. Espinosa. — Luis A. Saplan**".

"Victoria. — Arturo Alessandri. —Felicítolo éxito, que lo deseábamos. ¡Viva la democracia liberal! —**Pedro H. Henríquez**".

CANDIDATURA PRESIDENCIAL ALIANCISTA

De parte de la mesa directiva del Partido Liberal, se nos encarga invitar al Comité Ejecutivo de la Convención a una reunión que se efectuará hoy a las 5 y media P. M., en el local del Club Radical.

El objeto de la reunión es proceder a la inmediata organización de los trabajos electorales de la candidatura Alessandri.

A la reunión asistirá el candidato.

MANIFESTACION POLITICA

El señor Arturo Alessandri, proclamado candidato de la Alianza Liberal a la Presidencia de la República, ha invitado a los convencionales de esta combinación política a unas once que se servirán mañana Martes a las 4 de la tarde en su quinta de "La Cisterna".

Se nos encarga rogar a los convencionales que en atención a la premura del tiempo se sirvan excusar que no se les envíe invitación personal y se sirvan considerarse invitados por la presente publicación.

La quinta del señor Alessandri se encuentra ubicada en La Cisterna y se puede llegar a ella por los tranvías de San Bernardo que parten de la Alameda de las Delicias esquina de San Diego.

DE LOS RADICALES DE ACONCAGUA

Las asambleas radicales de Aconcagua han enviado al senador de la provincia, señor Luis Claro Solar la siguiente comunicación:

"San Felipe, 10 de Abril de 1920 —Señor senador:

Las asambleas radicales de la provincia de Aconcagua, uniformes en apreciar la actuación política desarrollada por usted en este último tiempo, actuación analizada y discutida con altura de miras por estas asambleas, han estimado por conveniente manifestar a usted su sentir, condensado en siguiente acuerdo:

"Las asambleas radicales de Aconcagua, protestan de la actitud política del senador de la provincia, don Luis Claro Solar, y le recuerdan que ha faltado a las promesas hechas, pública y solemnemente en estos pueblos".

Las asambleas representadas en esta comunicación al transcribir a usted, dejan constancia del sentimiento con que se han visto obligadas a hacerlo ya que no les era posible justificar con el silencio una actitud contraria a los bien entendidos intereses del liberalismo.

Saludan a usted atentos y S.S. S.S. —(Firmados).— **Adolfo Carmona N.**, Presidente Asamblea Radical, San Felipe.— **Armando Núñez E.**, secretario.— **Erasmo Basualto**, vice-Presidente, Asamblea Radical Los Andes.—**Emilio Ahumada**, secretario.—**Ledesmo Astorga**, Presidente Asamblea Radical La Ligua. — **Juan Brito Gaete**, secretario.

ASAMBLEA DEPARTAMENTAL LIBERAL DEMOCRATICA

El presidente del partido señor Anselmo Blanlot Holley, ha citado para hoy, Lunes 26 a las cinco de la tarde a la comisión de elecciones de departamento, con el objeto de iniciar los trabajos electorales de la próxima campaña.

Componen dicha comisión los señores Bernardo Rioseco, Ladislao Godoy, Alfredo Ovalle Vial, Manuel J. Rojas, Manuel Boizard, Francisco Pérez Lavín y Ruperto Puga Fisher.

Asimismo han sido invitados a esta reunión los señores Oscar Rotter, José M. Ruiz Tagle, José Luis Cea M., Ildefonso Núñez O., Daniel López Ossa, Enrique del Canto, Rodolfo Wolleter, Luis López Inda, Víctor Cuevas, Juan 2.o Meyerholz, José Letelier Varas, Luis Marcoleta Ugarte, Luis Gayan Solar, Víctor Gallardo González, Rafael Herrera, Oscar Medina y Humberto Veloz Sotomayor.

La reunión tendrá lugar en el Club Presidente Balmaceda, Compañía 1238.

PARTIDO NACIONAL

REUNION DE LA JUNTA EJECUTIVA. — Para hoy a las 5 P. M., en su secretaría general, Santo Domingo 1341, se ha citado a la Junta Ejecutiva del Partido Nacional.

Se nos pide recomendar a los señores miembros de la Junta la asistencia a esta sesión.

TERMAS
DE PANIMAVIDA

Sigue con todo entusiasmo la temporada. Tiempo espléndido. Clima inmejorable. **Concurrencia selecta.**

Tren diario, a excepción de los Domingos.

Departamentos y piezas a su

Concesionario:

VIRGILIO LAZZARI F.

Fume Ud.

"NILO"

Tabaco egipcio y Boquilla Ambré, 30 CTS.

POLITICA

LIBERALES - DEMOCRATICOS INSCRITOS EN LA CONVENCION UNIONISTA

Nómina de los miembros del Partido Liberal Democrático, inscritos hasta ayer en los registros de la Convención de la Unión Liberal (405):

Tarapacá. — Julio Hevia Labbé, profesional; Arturo del Río, ex-senador; Jorge Santelices, delegado de la Asamblea de Iquique; Bernardo Rioseco, delegado de la Asamblea de Pisagua.

Antofagasta. — Oscar Fuenzalida Cerda, propietario de "El Industrial"; Felipe Casas Espínola, mayor contribuyente; Belisario Vial, delegado de las Asambleas de Antofagasta.

Atacama. — Carlos A. Concha, delegado de las Asambleas de Copiapó; Raimpundo Larrañaga, ex-elector; Pedro Urzúa Vicuña, Delegado de las Asambleas de Vallenar; Alberto Germáz, delegado de las Asambleas de Chañaral; Arturo de la Cuadra, delegado de las Asambleas de Freirina.

Coquimbo. — José Antonio Valdés González, mayor contribuyente; Emilio Donoso Márquez, mayor contribuyente y ex-elector; Carlos Munizaga Miranda, delegado de las Asambleas de La Serena Olegario Alba, mayor contribuyente y ex-elector; Enrique Alba, Primer Alcalde de Paihuano; Enrique Abbot Valdés, ex-elector; Julio Aguirre Castro, mayor contribuyente; Rodolfo Gutiérrez Vega, profesional; Daniel González Dávila, delegado de las Asambleas de Coquimbo; Luis E. Valdivia, ex-elector; Arturo Claussen, Alcalde de Monte Patria; Gonzalo Zepeda, ex-congresal; Rafael Camposano, ex-elector; Enrique Núñez, mayor contribuyente; Enrique Espinosa, primer Alcalde de Ovalle; Armando Salamanca, mayor contribuyente y ex-elector; Juan Claussen, delegado de las Asambleas de Ovalle; Alamiro Salinas, propietario de "La Libertad". Combarbalá; Artemio Aguirre Perry médico; Adolfo Silva Alamos, delegado de las Asambleas de Combarbalá; Fabián Galleguillos, Mayor contribuyente; Hugo Galleguillos, delegado de Illapel; Román Mery, mayor contribuyente.

Aconcagua. — Domingo Gómez, mayor contribuyente y Primer Alcalde de Santa María; J. Antonio Maldonado, militar retirado; Manuel J. 2.o Urquieta, ex-elector; Féliz Abelardo Urcullo, militar retirado; Carlos Hagel D., delegado de las Asambleas de San Felipe; Esteban Ahumada, mayor contribuyente; Samuel Evans, industrial; Daniel Oliva, ex-senador; Ignacio Baltra del Canto, mayor contribuyente y ex-elector; Guillermo Oliva, industrial; Amador Pérez L., delegado de las Asambleas de Los Andes; Ramón Santos, mayor contribuyente; Eliserio Quiroga, mayor contribuyente; Eliseo Palma, Primer Alcalde de Los Andes; Exequiel Fernández, mayor contribuyente y profesional; Ricardo Cataldo, mayor contribuyente; Humberto Oliva, industrial y profesional; Pedro A. Herrera C., ex-elector; Salvador Baltra, mayor contribuyente; Aurelio del Canto, delegado de las Asambleas de Ligua; Ernesto Vargas, médico; Virginio Fuenzalida, mayor contribuyente.

Valparaíso. — José Ramón Nieto, ex-Ministro; Amador Olavarría, ex-elector; Alvaro Santa María, ex-elector; Wenceslao Real, ex-diputado; Julio Guesalaga Toro, ingeniero; Alejandro Larrañaga, Alcalde de Valparaíso; José María Lorca, industrial; P. Abdón García Pastell, ex-elector; Francisco Villagrán, militar retirado; Emilio Arís Fernández, propietario de "El Heraldo" Valparaíso; Samuel León Silva, ex-congresal; Miguel Morel Cotapos, ex-elector; Eduardo Villegas Echiburú, ex-elector; Juan de Dios Pozo, mayor contribuyente y médico; Jorge Pohl Mont, presidente de la Sociedad Unión de Lecheros, Valparaíso; R. Arturo Zavala, ex-elector; Alberto Esquivel, mayor contribuyente; Carlos Santibáñez, ingeniero; Roberto Cuitiño del Canto, mayor contribuyente; José Ignacio Vásquez Alamos, industrial; Daniel Palacios C., delegado de las Asambleas de Valparaíso; Hermógenes Toro Marín, ex-elector y profesional; José María Benavides, militar retirado; Emilio Vega S., mayor contribuyente; Manuel Rojas Huneeus, profesional; Carlos Romero Aguirre, delegado de Casablanca; Arturo Silva de la Fuente, mayor contribuyente; Luis Hiriart, mayor contribuyente; Víctor Gutiérrez Ahumada, delegado de las Asambleas de Quillota; Scipión Borgoño, mayor contribuyente; Claudio Betteley, Primer Alcalde de Concón; Daniel Navarro C., Segundo Alcalde de Concón; Ramón Oliva, comerciante.

Santiago. — Anselmo Blanlot Holley, diputado; Absalón Valencia, ex-diputado; Agustín Boza Lillo, diputado; Oscar Urzúa Jaramillo, diputado; Juan 2.o Meyerholz, ex-elector; Jorge Silva Somarriva, diputado; Manuel Núñez, mayor contribuyente; Alberto Gándara, militar retirado; José Antonio Bañados, mayor contribuyente; Jorge Prieto Echáurren, diputado; J. Luis Cea Milina, militar retirado; Héctor Williams, ex-elector; Ismael Bruna Molina, profesional; Desiderio Lizana, profesional; Santiago Marín Vicuña, ex-elector; Roberto Silva Somarriva, ex-elector; Rodolfo Wolleter, militar retirado; Enrique Coke, militar retirado; Sabino Muñoz Labbé, profesional; Enrique O. Barboza Baeza, ex-diputado; Francisco Pérez Lavín, profesional; Pedro N. Montenegro, ex-Ministro; Javier Fontecilla Varas, ex-elector; Julio Prado Amor, ex-Ministro; Nemesio Pacheco, militar retirado; Héctor Zañartu Prieto, senador; Samuel Salas Troncoso, profesional; Manuel Salas Lavaqui ex - congresal; Pío Troncoso Aldunate, marino retirado; Alberto Fuentes M., marino retirado; Jorge Zañartu Zañartu, ex-elector; Miguel Arrate Larraín, mayor contribuyente; Eugenio Pérez Villar, militar retirado; José Ignacio Escobar, ex-diputado; Ildefonso Núñez Olachea, médico; Abercio Vial, militar retirado; Narciso Concha, mayor contribuyente; Liborio Sánchez, ex-congresal; Gonzalo Velásquez, industrial; Manuel Rivera Cienfuegos, militar retirado; Eleodoro Fontecilla, ex-elector; Luis Devoto, ex-senador; Domingo Rodríguez, militar retirado; Agustín Gana Urzúa, ex-Ministro; Vicente Herrera, profesional; Luis Roberto Lyon, mayor contribuyente; Aníbal Urrutia D., profesional; Marcial Zegers, ex-elector; Carlos Balmaceda Saavedra, Consejero de Estado; Juan E. Mackenna, ex-senador; Angel C. Vicuña, profesional; Calixto Ovalle Vicuña, ex-congresal; Rafael del Canto, ex-congresal; Pedro Lautaro Ferrer, profesional; José Mercedes Fuenzalida, ex-elector; Alfredo Balmaceda, ex-elector; Alberto Concha Ureta, ex-elector; Horacio Muñoz Labbé, profesional; Eusebio Arellano, profesional; Manuel Muñoz Boza, ex-elector; Enrique S. Sanfuentes, ex-Ministro; Abdón Inzunza, ex-congresal; Policarpo Toro, marino retirado; Alfredo Ovalle Vial, delegado de las Asambleas de Santiago; Jacinto Larraín, mayor contribuyente; Pedro J. Pérez M. y R., industrial; Alejandro Herquíñigo, diputado; José Manuel Pinto Agüero, ex-diputado; Manuel J. Vega, ex-diplomático; Abel Luna Bueras, militar retirado; Horacio Pinto Agüero, ex-Ministro; Florencio Bañados Espinosa, ex-profesional; Alberto Tagle Castro, ex-elector Rafael Lorca P., ex-diputado Fernando Cabrera Gacitúa, ex-diputado; Desiderio Babaca, Militar retirado; Ignacio Silva Ureta, ex-senador; Joaquín Molina, ex-diputado; José Dolores Silva, ex-elector; Enrique Zañartu Prieto, senador; Carlos Morel Cotapos, ex-elector; Arturo Prieto Echaurren, industrial; Artemón Arellano, militar retirado; Félix Vivanco Pinto, militar retirado; Guillermo Tagle Carter, ex-diputado; Francisco Javier Herreros, militar retirado; Víctor Valdivieso Vidal, industrial; Alberto Rojas Humeres, ex-elector; Arturo Jarpa Gana, profesional; Eduardo Mardones, mayor contribuyente; Samuel Fernández Montalva, profesional; Claudio Barros Barros, ex-elector; Alberto Gana, ex-congresal; Eugenio Ortúzar Rojas, profesional; Roberto Sánchez G. de la H., diputado; Demetrio Guerrero, militar retirado; Carlos Cabrera, mayor contribuyente; Marcial Molina, industrial; Andrés Balmaceda Bello, industrial; Oreste Vera R., militar retirado; Ladislao Godoy, industrial; Lincoln de la Barra, profesional; Arturo Ramírez Beytín, mayor contribuyente; Javier Vergara Rodríguez, profesional; Luis A. Ugarte, comerciante; Alfredo Prieto Zenteno, ex-congresal; Luis Marcoleta Ugarte, mayor contribuyente; Agustín Lezcano Echaurren, ex-congresal; Francisco Madrid A., profesional; Juan N. Rojas, mayor contribuyente; Eugenio Sánchez, ex-congresal; Daniel Balmaceda, abogado; Angel C. Concha, ex-congresal; Alberto Cortínez M., industrial; David Toro Melo, profesional; Luis Enrique Rossetti, profesional; Ireneo de la Jara, ex-congresal; Rodolfo Cavada, industrial; Marco A. de la Cuadra, abogado; Estanislao Pardo Duval, profesional; Juan Errázuriz Echazarreta, mayor contribuyente; Martín Larraín Larraín, militar retirado; Ramón Moreno C., ex-elector; Oscar Vial, ex-congresal; Pedro Marín, profesional; Amador Marín, industrial; Alberto Sanfuentes E., profesional; Guillermo Arroyo, militar retirado; Ernesto Retamal, ex-elector; Octavio Barros Jara, ex-congresal; Alberto Medina Fernández, mayor contribuyente; Oscar Sanfuentes E., industrial; Aníbal Jordán Escobar, mayor contribuyente; José Antonio Villalobos, ex-elector; Tito V. Lisoni, diputado; José Domingo Alvarado, industrial; Rómulo Remo, industrial; Fernando Romero Aguirre, médico; Julio Videl Vidal, ingeniero; Alberto Latham, mayor contribuyente; José Domingo Casanueva, ex-elector; Rafael de la Puente, profesional; Osvaldo Stuven, industrial; Guillermo Aldana Pott, profesional; Víctor Alzérreca, ex-elector; Miguel Luis Lagos, profesional; Julio Lorca P., exe-lector; Aurelio González Garcés, profesional; Dalmiro Oyarzún, industrial; Juan F. Concha C., ex-elector; Manuel Marín Jiménez, comerciante; Arturo Stuven O., industrial; Nicanor Elgueta, ex-elector y profesional; Juan M. Pomar, profesional; Manuel A. Soto Aguilar, Alcalde de San Miguel; Luis Vicuña Cifuentes, ex-Ministro; Luis Gayán Solar, comerciante; Manuel Tobar M., mayor contribuyente; Manuel García Frías, profesional; Julio Mujica, profesional; Luis A. Remo, industrial; Jorge Balmaceda Pérez, ex-elector; Hernán Medina, ex-elector.

Victoria, Melipilla y San Antonio. —Néstor Sánchez, ex-elector; Manuel García Ibáñez, ex-elector; Juan Crisóstomo Castro, militar retirado; Carlos A. León Cruzat, profesional; José Gregorio Díaz Díaz, militar retirado; Fidel Angulo, delegado de las asambleas de La Victoria; Gerardo Besoaín, director de "La Opinión"; José Luis González, mayor contribuyente; Ramón Mazuela, mayor contribuyente; Roberto Balmaceda Bello, mayor contribuyente; Fernando Balmaceda Bello, mayor contribuyente; Carlos Muñoz Monje, delegado de las asambleas de Melipilla; Alberto Serrano M., ingeniero; José Sixto González, primer alcalde de San Antonio; Luis Valenzuela Díaz, mayor contribuyente; Domingo Murúa, delegado de las asambleas de San Antonio.

O'Higgins.—Luis Cuadra Hesse, profesional; Arturo Bravo Valdivieso, mayor contribuyente; Arturo Urzúa Rojas, mayor contribuyente y ex-congresal; Juan Luis Sanfuentes E., mayor contribuyente; Maximiliano del Campo, mayor contribuyente; Francisco Salinas, primer alcalde de Maipo y mayor contribuyente; Alejo Aránguiz, mayor contribuyente; Exequiel Lavín U., mayor contribuyente; Felipe Urbina, primer alcalde de Peumo; Luis A. Varas, delegado de las asambleas de Cachapoal; Arturo Medina Mesa, mayor contribuyente; Esteban Hurtado, mayor contribuyente.

Colchagua.—Alfredo Silva Somarriva, mayor contribuyente; Carlos Rodríguez Oyarzún, delegado de las asambleas de San Fernando; Pedro E. Herrera Z., profesional; Francisco Román Marín, propietario de "La Palabra"; Agustín Ramírez A., mayor contribuyente; José Luis Castro, mayor contribuyente.

Curicó.—Ricardo Silva Arriagada, militar retirado; Luis Merino Lizana, delegado de Curicó; Manuel Agüero C., delegado de Vichuquén; Alberto Santelices, mayor contribuyente; Roberto Márquez, delegado de Santa Cruz.

Talca.—Miguel A. Fernández, profesional; Mauricio Lagos, ex-congresal; Emilio Williams, mayor contribuyente; Fidel Urrutia, ex-Ministro de Corte; Custodio Vargas Clark, mayor contribuyente; Enrique Vargas Bascuñán, profesional; Juan Esteban Castro Urzúa, industrial; José Luis Bravo, profesional; Macario Urzúa, profesional; Manuel Walterio Buschmann, profesional.

Maule.—Eliseo del Río, ex-elector; Francisco Arratia, ex-elector; Juan de Dios Reyes, propietario "La Verdad"; Eliseo del Río Rondanelli, delegado de las asambleas de Cauquenes; Luis Arístides del Canto, ingeniero; Jorge del Río Hurtado, primer alcalde de Cauquenes; Leonidas León Lavín, mayor contribuyente; Francisco Espinosa, mayor contribuyente; Jorge Lavín U., mayor contribuyente; Joaquín Poblete, propietario de "El Arturo Prat", Itata; Juan de Dios León, mayor contribuyente; Pablo A. Domínguez, delegado de las asambleas de Itata; Manuel J. Palavecino, presidente sociedad obrera S. M. de Quirihue; José Miguel Espinosa, mayor contribuyente; Esteban Hurtado, mayor contribuyente; Exequiel Pinto Ovalle, delegado de las asambleas de Chanco; Rodolfo Silva Z., militar retirado; Jacinto Quiñones, industrial; Agustín Vergara Rodríguez, delegado de las asambleas de Constitución; Manuel Fuentes, propietario de "El Maule"; Miguel Espinosa Fernández, mayor contribuyente; Jorge Santa María Cerveró, primer alcalde de Putú; Alfredo de la Fuente A., primer alcalde de Constitución; Rafael del Río, mayor contribuyente.

Linares.—Carlos Alamos, mayor contribuyente; Luis Gana Gana, delegado de las asambleas de Linares; Carlos M. Vargas, abogado; Arístides Parada Benavente, ex-elector; Nicolás Vilugrón, militar retirado; Marcial García I., delegado de las asambleas de Loncomilla; José Manuel Rivera, mayor contribuyente; Neri Bernal, mayor contribuyente; Alfredo García Gana, mayor contribuyente; José María Fernández del C., profesional; Enrique del Río, mayor contribuyente; Ernesto Cuevas, médico; Néstor Alamos, delegado de las asambleas de Parral; J. Victorino Varela, ex-diputado; Francisco Pinochet, mayor contribuyente.

Ñuble.—Fanor Paredes, ex-Ministro; Delfín Pantoja Martínez, ex-elector; José Manuel Flores Millán, delegado de las asambleas de Chillán; Tadeo Mateluna, delegado de Yungay; Juan de Dios Acuña, delegado de las asambleas de San Carlos.

Concepción.— Herminio González, ex-elector; Pedro Villa Novoa, profesional; Rodolfo C. Briceño, mayor contribuyente; Alberto Demmerer, ex-elector; Estanislao Casanova D., delegado de las asambleas de Puchacay; Alberto Collao, ex-elector; Pedro N. Peña, ex-congresal; Luis Arturo González, delegado de las asambleas de Rere.

Arauco.—Pascual Campos, alcalde de Arauco; Antonio Rodríguez, delegado de las asambleas de Lebu.

Bío-Bío.—Rómulo A. Montau, mayor contribuyente de Los Angeles; Manuel Videla Ibáñez delegado de las asambleas de La Laja; Carlos de la Jara, alcalde de Nacimiento; Manuel Moller Serrano, alcalde y mayor contribuyente; Alfredo de la Jara, delegado de las asambleas de Nacimiento; Joaquín Díaz Garcés, diputado; José Miguel de la Jara, mayor contribuyente; Emilio de la Jara Z., ex-elector.

Malleco.—Manuel A. Jarpa U., ex-elector; Manuel Estay Castro, mayor contribuyente; Ruperto Murillo, delegado de Angol; Manuel Boizard Medina, delegado de las asambleas de Collipulli; Abraham Guzmán C., mayor contribuyente; Enrique Prieto Lemm, delegado de Traiguén; Bonifacio Lagos, industrial; J. M. Saldías, delegado de las asambleas de Mariluán.

Cautín.—José Manuel Baeza, mayor contribuyente; Manuel A. Labbé, profesional; Manuel A. Rojas Navarrete, ingeniero; Angel Pinto Bustamante, abogado; Rosendo Baeza Barba, delegado de las asambleas de Temuco; Luis F. Gana, mayor contribuyente; Luis Alfredo Rivera, ex-congresal; Armando Duhart, delegado de las asambleas de Llaima.

LAS MEMORIAS DEL MARISCAL HINDENBURG

(27)

La exclusividad para la publicación en Chile de estas Memorias, ha sido adquirida por LA NACION.

No fué esta la primera vez en que mi señor imperial y real, me hubiera llamado para conferenciar sobre la situación militar y los propósitos de campaña. Por eso creía, también esta vez, que su majestad deseaba oír personal y verbalmente mis opiniones sobre una cuestión determinada. Como suponía que mi permanencia en el cuartel general, sería sólo de breve duración, llevé el equipaje absolutamente indispesable para tal visita. El 29 de Agosto, por la mañana, llegué a Pless en compañía de mi jefe de Estado Mayor. En la estación me recibió el jefe del Gabinete Militar del emperador, quien fué el primero que me informó de los nombramientos proyectados a mi respecto y al del general Ludendorff.

Delante del castillo de Pless encontré a mi jefe supremo, el que esperaba a la emperatriz que llegó a Pless desde Berlín, poco después que yo. El emperador me saludó en seguida como jefe del Estado Mayor General del ejército en campaña, y al general Ludendorff como mi primer cuartel mestre general ("Quartiermeister"). El canciller imperial había venido también de Berlín, y parecía que el cambio en el puesto de jefe del Estado Mayor, que su majestad le comunicó en mi presencia, le sorprendió a él, no menos que a mí. Hago mención de este hecho porque la leyenda se apoderó también del mismo.

Poco después mi predecesor me entregó la jefatura. Al despedirse, el general von Falkenhayn me tendió la mano y me dijo: "Que Dios le ayude a usted y a la patria".

Tanto al hacerme cargo del nuevo puesto, como más tarde, no oí de mi emperador los móviles que determinaron nuestro repentino llamamiento al nuevo campo de acción, y el emperador se acordaba siempre con elogios de mi predecesor. Me faltaba siempre la inclinación a hacer tales averiguaciones de un valor puramente histórico y en aquel momento me faltaba también tiempo. Es que las resoluciones importantes, se imponían, no en días, sino en horas.

La situación militar bajo la cual se efectuó el cambio en la dirección de las operaciones, era, según las primeras impresiones, como sigue:

Las condiciones en el frente nodejaban de justificar ciertas preocupaciones. Verdún no había caído en nuestro poder y tampoco se había realizado la esperanza de aniquilar el poder militar francés en el enorme arco de fuego que se había formado al rededor del frente del Norte y del Nordeste de la fortaleza. Se había vuelto cada vez menos probable un triunfo de nuestro ataque en esa región, pero no se había aún abandonado la operación. En la región del Somme continuaba la lucha desde casi dos meses. Salimos allí de una crisis para entrar en otra. Nuestras líneas se encontraban permanentemente en una situación que entrañaba el peligro de una ruptura.

En el Este, la ofensiva rusa en el Sudeste de los Cárpatos, había subido en su avance hasta las crestas de las montañas. A juzgar por los resultados obtenidos hasta entonces, habría que dudar de la posibilidad de mantener, con las fuerzas disponibles en el momento, esa última muralla protectora de la tierra húngara. En la región avanzada del noroeste de los Cárpatos, la situación era igualmente difícil hasta el extremo. Los ataques rusos habían aflojado allí en el momento, es cierto, pero no era de esperar que esa calma fuera de larga duración.

Hubo que abandonar el ataque austro-húngaro desde el Tirol meridional a consecuencia del derrumbamiento del frente en Galitzia. Los italianos, a su vez, procedieron de nuevo al ataque en el frente del Insonzo. Esos combates consumían en vasta escala las fuerzas austro-húngaras. Estas luchaban allí bajo condiciones sumamente difíciles contra fuerzas enemigas numéricamente varias veces superiores; se hacían acreedoras a la más alta gloria.

La situación de aquel entonces en los Balkanes, era también importante para el conjunto, lo mismo que para las dificultades del momento. Había sido necesario interrumpir, después de los exitos del principio, la ofensiva contra Sarrail en Macedonia que los búlgaros habían emprendido por indicación nuestra. No se había conseguido el fin político ligado a ese ataque: la entrada de Rumania en la guerra.

La iniciativa la tenía en ese momento en todas partes el enemigo. Hubo que prever que éste emplearía todas sus fuerzas para mantenernos más adelante en esa presión. Las perspectivas de una terminación de la guerra, tal vez cercana y victoriosa, debían inducir a los aliados enemigos a hacer en todos los frentes los mayores esfuerzos y los mayores sacrificios posibles. Todos daban el máximo de lo que tenían para participar en el golpe de muerte contra las potencias centrales, a lo cual Rusia entonó su ¡hurra! segura de la victoria.

Eran reducida las reservas alemanas y austro-húngaras momentáneamente disponibles. En la frontera amenazada de Transilvania y Rumania, había por el momento, sólo débiles puestos, en su mayor parte guardias aduaneras. En el interior de Transilvania había divisiones austro-húngaras extenuadas por la lucha, en parte restos no utilizables en el combate. Las nuevas unidades allí colocadas, o en curso de serlo, tenían efectivos demasiados redudos, para que se les pudiera tomar en consideración para oponer una seria resistencia a una invasión rumana en el país. En la orilla meridional del Danubio, la situación era más favorable para nosotros. Un ejército de reciente formación compuesto de unidades búlgaras, otomanas y alemanas, estaba concentrándose en la región fronteriza búlgara de la Dodbrudja y aguas arriba a orillas del Danubio; en su conjunto, unas siete divisiones de efectivos muy variables.

He aquí en realidad cuanto había disponible en el más crítico de los numerosos puntos amenazados de nuestro teatro de guerra en Europa, es decir, en las fronteras de Rumania. En cuanto a las fuerzas que se necesitasen ulteriormente, hubo que retirarlas de otros frentes, buscarlas en las unidades cansadas por la lucha y que necesitaban descanso, o finalmente, obtenerlas por la formación de nuevas divisiones. Pero bajo este último respecto, sobre todo, las condiciones no eran favorables en Alemania ni en los países de nuestros aliados. En lo referente al reemplazo de las fuerzas la situación amenazaba volverse seria si hubiera que hacer continuamente iguales esfuerzos, y, más aún, si hubiera que hacer esfuerzos mayores. El consumo de materiales y de municiones llegó también a ser tan enorme a consecuencia de la larga duración y las proporciones de los combates en todos los frentes, que no parecía imposible el peligro de una paralización de nuestra campaña sólo por ese motivo. Más tarde volveré sobre la situación en Turquía.

Es necesario exponer en breve las primeras impresiones no sólo de la situación militar sino también de la evolución política en su conjunto. Empiezo con la situación en nuestra patria.

Cuando me fué transferida la dirección de las operaciones, consideraba la situación en nuestra patria no desanimada, es cierto, pero sería, ni cabía duda de que la gente estaba allí decepcionada a consecuencia de algunos sucesos militares de lo súltimos meses. A esto se añadió el aumento de las dificultades de la vida diaria. La clase media, sobre todo, sufría bajo las condiciones económicas que le eran extraordinariamente desfavorables. Las raciones de víveres cada vez más reducida y las perspectivas de la cosecha que eran moderadas.

La declaración de guerra de parte de Rumania significaba por eso bajo tales condiciones, un aumento de la carga que pesaba sobre la voluntad del pueblo. Parecía, sin embargo, que la patria estaba decidida también en ese período a mantenerse firme. Es verdad que no se podía prever cuánto tiempo y con qué intensidad se mantendría este ambiente. La marcha de los sucesos militares en el período inmediato debía ejercer una influencia decisiva a este respecto.

En cuanto a las relaciones entre Alemania y sus aliados, las manifestaciones que la prensa enemiga hacía con fines de propaganda, decían que dominábamos por completo a nuestros aliados durante la guerra. Se aseguraba, por ejemplo, que teníamos agarrados, por decirlo así, a Austria Hungría, Bulgaria y Turquía de las gargantas, listos para estrangularlos si no procedieran según nuestra voluntad. Es, sin embargo, imposible imaginar una mayor desfiguración de la realidad, como la que entraña esta aseveración. Creo que la inferioridad de Alemania, en comparación con Inglaterra, no se ha manifestado en ningún terreno tanto como en la diferencia de la influencia política que ejercían sobre sus aliados respectivos.

Sí, po rejemplo la Italia oficial se hubiera atrevido alguna vez a manifestar inclinaciones pacifistas sin el consentimiento de Inglaterra con respecto a Francia. Era más independiente bajo este respecto probablemente sólo Rusia; pero la independencia política del Imperio de los zares hacia Inglaterra, tenía también sus límites, debido a razones económicas y financieras. ¡Cuán menos favorable era, desde este punto de vista, la situación de Alemania! ¿Qué medios de fuerza, políticos, económicos o militares, teníamos para oponernos a las eventuales tendencias de defección de alguno de nuestros aliados?

No teníamos poder alguno para mantenerlos a nuestro lado si esos Estados no se hubieran sentido ligados a nosotros por su voluntad propia o por la amenaza de una inevitable ruina. No vacilo en hacer resaltar este hecho incontestable como un punto especialmente vulnerable de toda nuestra situación.

Pasemos ahora a nuestros diversos aliados, por separado.

La situación política interna de Austria-Hungría había tomado en el curso del verano de 1916, un aspecto nada tranquilizador. Los hombres de gobierno de Viena habían manifestado a nuestro gobierno, sin ambajes, pocas semanas antes de nuestra llegada a Pless, que la monarquía del Danubio no estaba en condiciones de soportar mayores gravámenes causados por fracasos militares o políticos. Fué grande la decepción causada por el fracaso de la ofensiva contra Italia, la que fué iniciada con promesas demasiado ruidosas. El rápido derrumbamiento de la resistencia en el frente galitziano-volhiniano, hizo nacer en las grandes masas del pueblo austro-húngaro un pesimismo lleno de desconfianza que encontró un eco sin reserva en la representación nacional. Los círculos dirigentes de Austria-Hungría se encontraban sin duda bajo la impresión de esa corriente. No era ésta la primera vez, es cierto, en que nos llegaron de esos círculos tales manifestaciones aprensivas. Como no sabían cómo concentrar las propias fuerzas, se tenía desconfianza en su conjunto. Al emitir este juicio, no dejo de reconocer que las dificultades políticas de la monarquía dualista eran infinitamente más grandes que las de nuestra patria alemana unida. La cuestión de la alimentación era también seria. Sufrían bajo este respecto especialmente las regiones austro-alemanas. A mi juicio no había motivo para desconfiar de algún modo de la lealtad a la alianza de parte de Austria-Hungría. Era necesario, sin embargo, procurar bajo todas las circunstancias sustraer el país a la presión que pesaba sobre él mismo.

Diferente, bien puedo decir más consolidada, desde el punto de vista nacional, que en Austria-Hungría era la situación política interna en Bulgaria. El país combatía por la unidad nacional de los hermanos de raza búlgaros, al mismo tiempo que por su supremacía final en los balkanes. Los tratados concluídos con las potencias centrales y con Turquía, conjuntamente con los triunfos militares obtenidos hasta el momento, parecían asegurar la realización de las vastas aspiraciones de Bulgaria. En verdad que el país había encontrado en la nueva guerra cuando estaba muy extenuado a consecuencia de la última guerra balkánica. No había, además, ido a la actual lucha con el mismo entusiasmo general que a la del año 1912. La actual guerra era más obra de cálculos hechos con sangre fría por los hombres de Estado que del entusiasmo nacional. No era así de extrañar que el pueblo se contentase con la posesión de los territorios anhelados y manifestase pocas inclinaciones a nuevas campañas.

Es verdad que dudo, aún hoy, de si la demora en declarar la guerra a Rumania — no estaba aún declarada cuando llegué a Pless—era debida a esa corriente. La cuestión del aprovisionamiento del país era satisfactoria, si se la juzgaba según la situación de Alemania.

En general creía poder esperar que nuestra alianza con Bulgaria podría resistir a cualquier prueba.

No era menor mi confianza en Turquía. El imperio otomano había entrado en la guerra sin la menor aspiración al engrandecimiento de su poder. Sus hombres dirigentes, en primer término Enver bajá, habían reconocido claramente que Turquía no podía permanecer neutral en la lucha que acababa de estallar. Es, en efecto, imposible suponer que Rusia y las potencias occidentales habrían tomado en consideración durante largo tiempo las estipulaciones que restringían la utilización de los estrechos. La lucha significaba para Turquía una cuestión de ser o no ser de un modo acaso más pronunciado que para los demás. Nuestros enemigos nos prestaron un servicio al proclamarlo desde el principio en una forma clara.

Turquía había desplegado hasta el momento una fuerza que asombró a todos. Su participación activa en la guerra sorprendió a amigos y enemigos; retenía fuertes efectivos enemigos en todos los teatros de la guerra. Más tarde se reprochó en Alemania a veces al comando supremo por haber dividido sus recursos para reforzar el poder combativo de Turquía. Más los que emitían ese juicio no reflexionaban que por medio de esa ayuda pusimos a nuestro aliado en condiciones de mantener alejados constantemente de nuestros teatros de guerra en la Europa central a varios centenares de miles de hombres de las mejores tropas de combate de nuestros enemigos.

Las experiencias hechas en la primavera y en el verano de 1916 habían puesto en evidencia la necesidad de organizar un comando dirigente, plenamente responsable para nosotros y para los ejércitos aliados. De acuerdo con los jefes de Estado reinantes, se creó un comando supremo, el que fué conferido a su majestad el emperador de Alemania. Se confirió al jefe del Estado Mayor General alemán el derecho de impartir órdenes "en nombre del comando supremo" y adoptar acuerdo con los jefes de los ejércitos aliados.

Dada la gran buena voluntad y la colaboración inteligente de los jefes de los ejércitos aliados — los que, en todo lo demás, eran mis iguales — pude limitar la aplicación de mis nuevos derechos a algunas resoluciones militares especialmente importantes. La solución de las cuestiones políticas y económicas comunes no eran de la incumbencia de ese comando supremo.

Mi misión consistió así principalmente en dar a los aliados las ideas fundamentales de la dirección de las operaciones en general y concentrar sus fuerzas y su actividad para el logro del fin común. Habría respondido al interés de todos que el comando supremo, prescindiendo de los intereses individuales de cada uno y hasta sacrificando ciertas consideraciones de importancia secundaria para el desenlace, hubiera podido obtener un triunfo decisivo en uno de los principales teatros de la guerra. Pero era propio de la naturaleza de la guerra de coalición que nuestro alto comando tropezara bajo este respecto a menudo con dificultades.

Se sabe que Alemania daba en esta guerra a sus aliados mucho más de lo que de ellos recibía. Es cierto que la enunciación de este hecho no debe ni puede expresar la idea de que Alemania habría podido sostener la gigantesca lucha sin aliados. Hay por otra parte, un desconocimiento evidente de la realidad y una exageración no imparcial de la opinión manifestada muchas veces, de que Alemania se apoyaba sólo en aliados lisiados. Los que así opinan se olvidan de que nuestros aliados habían atraído en muchos puntos fuerzas enemigas.

Cuando echo ahora una mirada retrospectiva sobre el pasado, tengo la impresión de que la parte más difícil de nuestra tarea no consistió en grandes operaciones sino en armonizar los intereses contrarios de los diferentes aliados. No quiero averiguar si en la mayor parte de los casos las relaciones políticas se imponían con mayor poder que las razones militares.

Automóvil
para Fiestas

Se alquila uno nuevo, de 7 asientos, forma turismo.

MONEDA 1015

TELEFONO 1476

27-A

AURELIO DE LA FUENTE
DENTISTA

Clínica Dental del Dr. Valenzuela Basterrica. Huérfanos 1616. Teléfono 1642. 17-Mayo

Dr PEYRUOXL Dentista
Delicias 251

¿TIENE VD. SIEMPRE TAN BUEN SEMBLANTE?

Es de admirarse. No obstante, en ocasiones se necesita auxiliar el organismo para la realización de sus funciones normales. Estas se hacen del modo más exacto con el uso de

LAS PILDORAS INDIANAS VEGETALES DE WRIGHT

medicina ideal, por tener cualidades tónicas y laxantes. Podrá encontrarlas de venta en las principales boticas.

Pida la cajita con el envase amarillo.

WRIGHT'S INDIAN VEGETABLE PILL CO., INC.
372 Pearl St., N. Y., E. U. A.
Casa Fundada en 1837

AVISO

Acabamos de recibir los nuevos modelos en Corsets, importados de la más importante fábrica europea, marca **"E. B."** que recomendamos muy especialmente por ser de fabricación perfecta y de corte irreprochable.

Ofrecemos modelos en distintas formas y hechuras, de los cuales llamamos la atención de las marcas

Femina - Moderne - Oriental - Vestales - Higiénico - Sport y París

NOTA.--Con el uso de los Corsets "E. B." no se tendrá ninguna molestia, como ocurre usando corsets de fábricación defectuosa.

FRATELLI CASTAGNETO -- Alameda esquina San Martín

Sociedad Explotadora de Esquistos Bituminosos de Lonquimay

INVITACION

El Consejo Directivo de la Sociedad, que suscribe, tiene el agrado de invitar a los señores accionistas y a todas las personas que tengan interés en conocer los esquistos bituminosos de Lonquimay y en ver los productos que de ellos se extraen, a una destilación pública de mil quinientos kilos, que se efectuará el Martes 27 del presente, en el establecimiento químico de don Ernesto Egert, Avenida Irrarrázaval N.o 1275.

La destilación empezará a las 8 A. M. y durará todo el día.

ASCANIO BASCUÑAN SANTA MARIA

CARLOS BESA — JUAN DE DIOS ORTUZAR

EDUARDO ERRAZURIZ LARRAIN — LUIS DONOSO GARCES

27-A.

COMPRO

Motor fijo ó móvil, de 7 a 8 HP. efectivos. Bomba para elevar agua, sistema tanguie o dúplex, de 1 1|2 a 2 pulgadas. Dínamo corriente continua, de 220 V. y de 3, 5 a 4 K. W. Ofertas a

P. M. — CASILLA 3544

2350-A-26

CON $ 10,000

De capital, puede obtenerse una gran utilidad en una industria establecida, aportándolos en una forma muy práctica y segura. Dirección: **V. N., Casilla 3102**, indicando hora y dirección para tratar del asunto.

2366-A-26

ASOCIACION DE Productores de Salitre de Chile

Calle Prat 132, edificio del Banco Londres y Río de la Plata Ltdo., tercer piso

Se avisa a los interesados en la compra de salitre, se sirvan recurrir a las Oficinas de la Asociación de Productores de Salitre de Chile, para la cuestión de precios, fechas de entregas y demás condiciones que establecen los contratos respectivos.

EL GERENTE.

Sociedades Anónimas

LA AMERICANA

COMPAÑIA INTERNACIONAL DE SEGUROS GENERALES

SORTEO DE POLIZAS

En el SORTEO DE POLIZAS con derecho a liberación, verificado en esta fecha, ante el Notario Público don Abraham del Río, y en presencia de algunos tenedores de pólizas, salieron favorecidas por la suerte las pólizas números:

12706	Alejandro González Molina, de Valparaíso.
6097	Julio O. Torres M., de Coquimbo.
13509	Luis A. González A., de Santiago.
14039	Enrique Cámus Murúa, de Antofagasta.
13375	Virgilio Capelli P., de Valparaíso.
13103	Antonio Pérez Navarro, de Punta Arenas.
12433	Abraham Wainer, de Santiago.
13863	Roberto De-Petris P., de Santiago.
20358	Rafael Muñoz Rodríguez, de Antofagasta.

Estas pólizas quedan excentas de todo pago futuro de premios.

El acta correspondiente a este sorteo, subscripta por las personas que lo presenciaron y autorizada por el Notario nombrado, queda en esta oficina a disposición de los interesados, Huérfanos N.o 882.

Santiago, 23 de Abril de 1920.

EL DIRECTOR-GERENTE.

27-A.

SOCIEDAD EXPLOTADORA DE CAYLLOMA CONSOLIDADA

ASAMBLEA GENERAL

En cumplimiento del artículo 9 de los Estatutos, cítase a los accionistas a reunión general ordinaria para el Viernes 30 del presente, a las 4 P. M., en el local de la Bolsa Comercial, Blanco 881, para darles cuenta de la Memoria y Balance del año 1919.

El Registro de Transferencia de Acciones quedará cerrado desde el 23 al 30 inclusives.

Valparaíso, 19 de Abril de 1920.

EL DIRECTORIO.

30-A

COMPAÑIA SALITRERA 'Perseverancia" de Antofagasta

JUNTA GENERAL

Se cita a los señores Accionistas de esta Compañía a Junta General Ordinaria para el Miércoles 28 de Abril en curso. a las 16 horas, en el local de la Compañía, calle Prat 231 (Valparaíso), a fin de darles cuenta de la Memoria y Balance de 1919.

El Registro de Transferencias de Acciones queda cerrado hasta el 28 de Abril inclusive.

EL DIRECTOR-GERENTE.

Valparaíso, Abril 15 de 1920.

28-A

COMPAÑIA MINERA DE ORURO

Por acuerdo del Directorio, convócase a junta general ordinaria de accionistas para el Lunes 26 del presente, a las 3 P. M., en su local, Compañía 1264, a fin de pronunciarse sobre el Balance y Memoria de las operaciones correspondientes al año 1919. El registro de transferencias permanecerá cerrado desde el 16 hasta el 26 del presente, ambos días inclusive.

Santiago, 12 de Abril de 1920.

CARLOS BESA.
Presidente.

26-A

Compañía Minera Domeyko

CITACION

De orden del Directorio, cito a los señores accionistas a una asamblea ordinaria, que se celebrará el Martes 27 de Abril, a las 3 P. M., con el objeto de darles a conocer la Memoria y Balance del último semestre.

De orden del Directorio, cito, igualmente, a los señores accionistas a una asamblea extraordinaria, que se celebrará a continuación de la anterior, con el objeto de reformar los Estatutos sociales y especialmente de que se pronuncien los señores accionistas acerca de un aumento de capital, requerido por el desarrollo de los negocios sociales, y que consiste:

1.o En elevar el capital social de $ 2.330.000, dividido en 466 mil acciones, a $ 4.750.000, dividido en 950,000 acciones, emitiendo, al efecto, 484,000 acciones de valor nominal de $ 5 cada una.

2.o En ofrecer 93,200 de esas acciones a los actuales accionistas, a razón de 2 por cada 10, al precio de $ 45 cada acción, pagadero dentro de treinta días siguientes al de la celebración de la asamblea.

3.o En autorizar al Directorio para que coloque el saldo de acciones de la emisión, al precio de $ 50 cada acción, pagadero dentro de los noventa días siguientes al de la celebración de la asamblea.

Ambas reuniones se realizarán en la Oficina de la Compañía, Bandera N.o 166.

El registro de accionistas permanecerá cerrado desde el 17 hasta el 28 de Abril, ambos inclusive.

Santiago, Abril 8 de 1920.

EL GERENTE.

Compañía Transatlántica DE BARCELONA

VAPORES CORREOS ESPAÑOLES

LINEA DEL PLATA - MEDITERRANEO

El lujoso y rápido vapor

"INFANTA ISABEL"

saldrá de Buenos Aires el **5 DE MAYO**, haciendo escala en Montevideo, Canarias, Cádiz, Almería y Barcelona.

AGENTES EN VALPARAISO:

Pereda, Martínez & Co.

COCHRANE 658. — CASILLA 898

SUB - AGENTE EN SANTIAGO:

JOSE MONSERRAT

Bandera esq. Agustinas :-: Casilla 2170

CAMISERIA

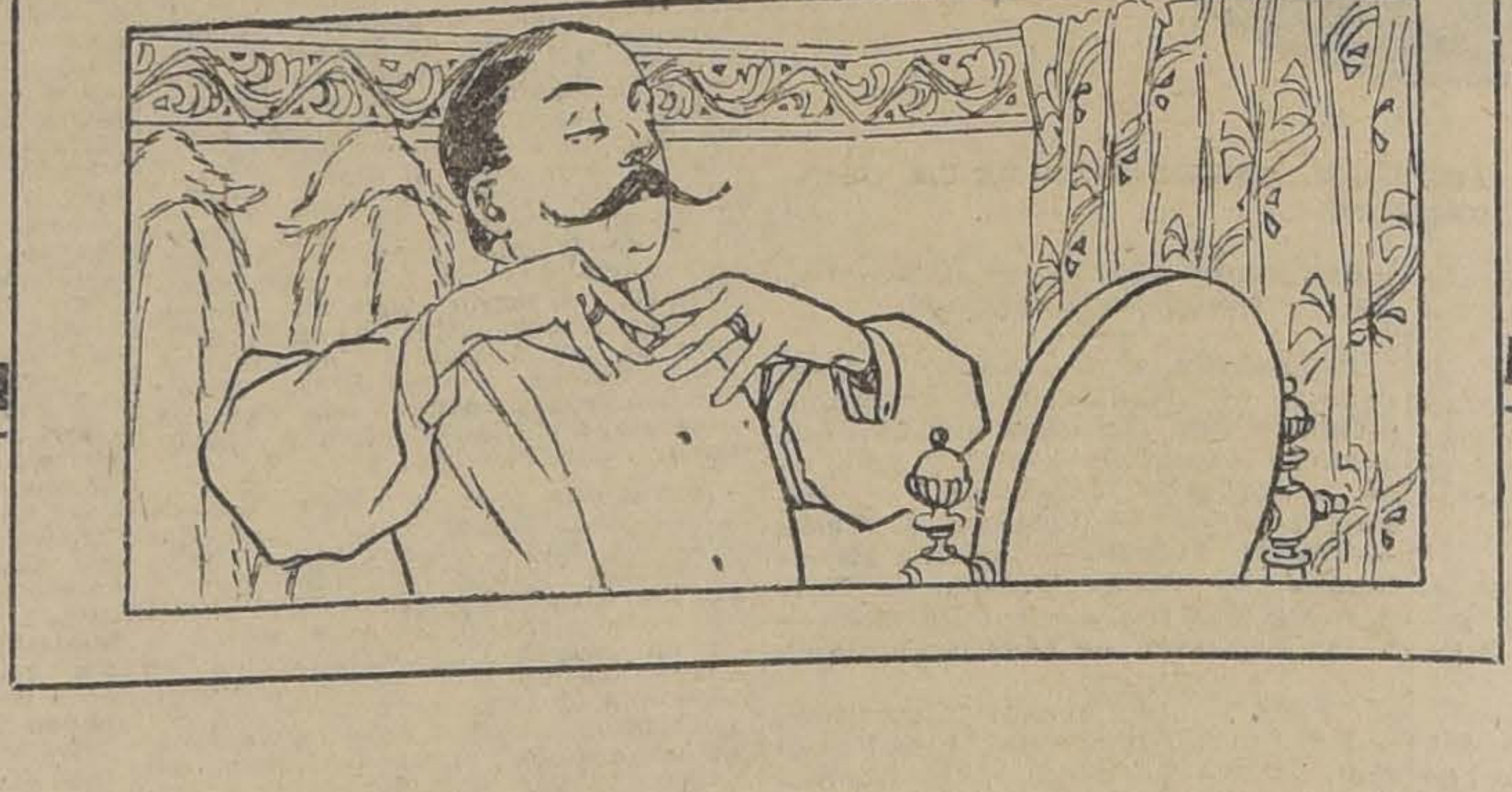

Oportunidades

CAMISAS en shirting blanco, pechera alforzada de hilo fino, clase superior . . . . $	7.50
CAMISAS con pecheras, puños dobles y cuello en céfiro o piqué, colores de gran moda . . . . $	8.90
CAMISAS "Sport", en rico crespón blanco, cuello Robespierre, especiales para tennis . . . . $	12.50
CUELLOS sueltos, en rica brillantina blanca, formas de gran moda . . . . $	1.20
SALDO de puños dobles sueltos, en céfiro fino, colores surtidos, el par . . . . $	0.90
CORBATAS de seda fantasía, forma "Longchamps", gran variedad de colores . . . . $	1.75
CORBATAS finas, pura seda, forma "Elegante", lindo surtido . . $	3.50
CORBATAS de rica seda, forma "Butterfly" para hacer la rosa $	2.50

REPARTO RAPIDO EN TODA LA CIUDAD Y SUS ALREDEDORES

CASA FRANCESA

SOCIEDAD DE PETROLEOS "ESPAÑA"

En conformidad al art. 25 de los estatutos, cítase a junta general ordinaria de accionistas de esta Sociedad, para el Jueves 29 del presente, con el objeto de dar cuenta del balance y memoria correspondiente a las operaciones del año 1919.

La reunión tendrá lugar en la Bolsa Comercial, calle Blanco 881, a las 4 de la tarde.

Se previene a los señores accionistas que deben depositar sus títulos de acciones tres días antes de la reunión en la oficina de la Sociedad, calle Blanco N.o 853, Valparaíso.

22 de Abril de 1920.

EL PRESIDENTE

29-A

SOCIEDAD ANONIMA FERIAS Y BODEGAS DE VALPARAISO

CAPITAL $ 1.000,000

AV. ARGENTINA N.o 11

TELEFONOS: INGLES 267, BARON; NACIONAL 89 :-: CASILLA 1480
Dirección Telegráfica: "VALFERIAS"

Remate de frutos del país y mercaderías semanalmente los días Miércoles

Avisamos a los agricultores y comerciantes que admitimos carga para la próxima

FERIA DEL MIERCOLES 28 DEL PRESENTE

Anticipamos dinero por frutos del país y mercaderías depositadas en nuestras bodegas para remate o consignación para venta en privado.

También recibimos carga a bodegaje y atendemos a su movilización en camiones propios.

La carga deberá dirigirse a Estación Barón y consignada a la Sociedad.

Los boletos de los Ferrocarriles a Casilla 1480.

EL GERENTE.

Compañía Chilena de Salitres

En conformidad al artículo 19 de los Estatutos, cítase a Junta General Ordinaria de Accionistas de esta Compañía, para el 30 del presente mes de Abril, con el objeto de dar cuenta del Balance y Memoria correspondientes a las operaciones del año 1919. La reunión tendrá lugar en la Bolsa Comercial, Blanco N.o 881, a las 3 de la tarde.

Queda cerrado el Registro de Accionistas desde esta fecha hasta el 30, inclusive.

EL DIRECTORIO.

Valparaíso, 21 de Abril de 1920.

30-A

HAY MUCHAS

marcas, pero la única de confianza es nuestra

Emulsión de Bacalao

que contiene aceite puro de Hígado de Bacalao de Noruega e Hipofosfitos.

LABORATORIO CHILE

AV. ECUADOR 3375 - SANTIAGO

LA NACION

Santiago, 26 de Abril de 1920.

LA CONVENCION DE LA ALIANZA LIBERAL

Ha tenido lugar ayer la Convención a que fueron llamados los partidos que constituyen la Alianza Liberal para la designación del candidato a la Presidencia de la República, que esa combinación política llevará a las urnas de Junio.

El resultado es ya conocido del país y sobre él damos las amplias informaciones que nuestros lectores encontrarán en otras columnas de este diario. El veredicto de esa Asamblea ha ungido candidato al señor don Arturo Alessandri, y junto con discernirle ese alto honor, ha puesto en sus manos las graves responsabilidades que comporta la lucha por el afianzamiento en el país de un régimen de Gobierno sinceramente liberal.

No es sólo un problema electoral el que tiene que afrontar de inmediato la Alianza Liberal; para llevar a buen éxito la campaña que hoy se inicia, y para satisfacer el anhelo del país de tener un Gobierno fuerte y homogéneo, será necesario procurar un proceso de recomposición del liberalismo cuyo quebrantamiento progresivo ha sido y puede ser en el porvenir base de esas combinaciones heterogéneas y accidentales de Gobierno que son las coaliciones y de las cuales no puede el país esperar una labor que sirva a sus intereses permanentes.

La organización de las convenciones ha dado lugar a dificultades y asperezas que han causado profunda escisión en el seno del partido liberal y amenaza obstaculizar por largo tiempo la realización del anhelo público de ver unidas a las fuerzas del liberalismo.

Pasada la primera etapa de la campaña con la proclamación de ayer, parece llegado el momento de mirar más allá de las contiendas de hoy y, pensando en la organización y funcionamiento del Gobierno de mañana, evitar que dichas escisiones, no diremos se ahonden, pero siquiera se prolonguen con perjuicio de los intereses fundamentales de la Nación.

El Presidente de la Convención, señor Quezada Acharán, dijo con mucha oportunidad en el momento de la proclamación, que ponía en manos del candidato triunfante la bandera del liberalismo, y seguramente el señor Alesandri estará penetrado de que hay un interés primordial del país ligado a la realización de aquel propósito que es la garantía de un desarrollo eficiente de las actividades de los Poderes Públicos.

Las palabras del señor Quezada constituyen un llamado a la unión de todos los elementos sinceramente liberales alrededor de un programa que es el de la Alianza Liberal. El país responderá seguramente a este llamado y su respuesta ha de significar no sólo el triunfo de una candidatura, sino que, sobre todo, el afianzamiento de un régimen.

MYLORD
Cigarrillos hechos
CON TABACO MARYLAND
17-m.

Nuestro mundo elegante ha hecho de

"Familia"

su revista predilecta.
Es el mejor resumen,
hecho en castellano,
de la

MODA MUNDIAL.

¿Quiere Ud. conocer los últimos modelos de invierno?

Vea la revista **FAMILIA**, que sale mañana.

Este número tendrá especial interés por el completo e interesante material y también por el aumento de páginas a dos colores que desde el presente número se mantendrán.

Esta revista tiene corresponsales en París y New-York, motivo por el cual está a la altura de las mejores revistas europeas.

El pequeño gasto que se hace comprando esta revista, le significa una gran economía al confeccionar sus trajes.

Los juegos olímpicos

La leyenda homérica cuenta que la llegada de Ulises, fué celebrada por los feacianos con juegos en su honor: "Compitieron primero en la carrera, se lanzaron sobre las barreras y todos conjuntamente volaron rápidos, levantando el polvo de la llanura... Otros libraron el combate de la lucha; en este combate Euryalos ganó a los más vigorosos; y Amphialos fué vencedor saltando el mejor; y Elatreo fué el más fuerte en el disco y Laodamas, el ilustre hijo de Alkinoos, en el combate con los puños".

Esta es la más antigua mención que de los juegos hacen las crónicas de la Grecia.

Los juegos fueron en todo tiempo una costumbre nacional de los griegos. Alegrías nacionales, fiestas, ceremonias conmemorativas, fueron otros tantos pretextos para organizar competencias públicas.

Cada año tenían lugar juegos nacionales, de los cuales los más célebres, eran los de Olimpia. Su importancia era tan considerable, que se preparaban con varios meses de anticipación. Los heraldos de Zeus recorrían la Grecia, anunciando los juegos y proclamando la tregua sagrada. Entonces los pueblos en guerra cesaban en sus combates.

Un mes antes de la inauguración de los juegos, los atletas se dirigían al gimnasio de Elis, cerca de Olimpia, para prepararse bajo la vigilancia de los **Helanodices**, o árbitros eleanos. Debían ejercitarse previamente, durante diez meses y prestar un juramento.

A la proximidad de la fiesta; las galeras pintadas venidas de todas las partes de la Grecia, remontaban el Alpheo conduciendo a Olimpia a los concurrentes. Desde Masilia hasta el Ponto Euxino y de la Tracia hasta el Africa, todo el mundo antiguo concurría a asistir a los juegos. Los tiranos y los grandes hombres de Estado, los poetas y los filósofos, los campesinos y los pescadores se reunían en la ciudad famosa y las embajadas enviadas por los diferentes Estados competían en fausto y esplendor.

El gran día llegaba al fin; un magnífico cortejo penetraba en el Estadio; primeramente los diez árbitros, vestidos de púrpura de Tyro, la frente ceñida con una corona; después desfilaban los atletas, seguidos por una inmensa muchedumbre.

El Estadio de Olimpia, medía 211 metros de largo por 32 metros de ancho; estaba rodeado de un suave talud, sobre el cual se situaba el pueblo que asistía a los juegos.

En el primer día se celebraban las carreras; había tres clases de carreras: una carrera de velocidad, otra mixta de ida y vuelta y finalmente una de resistencia, de doce estadios de longitud (4,074 metros). Los corredores partían en grupos de a cuatro; una prueba final reunía a los vencedores de cada serie.

El segundo día estaba reservado a la lucha y al pugilato. En la lucha, los competidores se presentaban completamente desnudos, untado el cuerpo de aceite y salpicado de arena fina. Era necesario, para vencer, echar por tierra tres veces al adversario.

El pugilato era como el box moderno. Los atletas combatían con la ayuda del **cesto**, que hacía las veces de guantes, formado por uno larga correa que envolvía las manos. El combate duraba hasta que uno de los adversario era derribado o se declaraba vencido.

Los atenienses preferían el combate llamado **pancracio**, mucho más brutal todavía y que tenía lugar al tercer día. Era el pugilato unido a la lucha, con los puños desnudos; siendo permitido a la vez golpear y enlazar al adversario. Era una combinación de fuerza, de agilidad y destreza.

El cuarto día estaba destinado a las carreras de carros y de caballos que se verificaban en el hipódromo. Se disputaban grandes premios, y este espectáculo gozaba de todo el favor de la aristocracia helénica. Estas carreras fueron las que el emperador Nerón fué a disputar a los griegos volviendo a Roma cargado de coronas.

En fin, el quinto día que era a la vez el último, la multitud volvía al Estadio para presenciar la prueba clásica del **Pentatlón** (cinco competencias atléticas).

Todos los concurrentes comenzaban por tomar parte en el salto. Los que habían realizado la prueba debían arrojar la jabalina (especie de dardo); en seguida, participaban en la carrera, seguía en lanzamiento del disco y los últimos se disputaban el premio en la lucha.

Aunque los vencedores no recibían por premio más que una corona de olivo salvaje, llegaban a ser considerados casi como semidioses. A su vuelta a su ciudad natal, penetraban por una brecha que se hacía en las murallas, tenían derecho a los mejores lugares durante las ceremonias públicas y ordinariamente eram alimentados a expensas del Estado. Sus estatuas esculpidas por los más célebres maestros de la Grecia eran erigidas en los recintos de los templos pasando sus imágenes a confundirse con las de los dioses inmortales en la veneración de las generaciones venideras.

Los juegos olímpicos, celebrados en Grecia con tanto brillo, eran necesarios para estimular el ardor y la energía nacionales, pero eran además la representación de un combate mucho más grande y mucho más noble que durante su vida deben librar todos los verdaderos ciudadanos. El premio no es entonces la corona de pino ni de olivo salvaje, está tejida de trabajo y honradez, de riqueza noblemente adquirida y de gloria. Está constituída por lo que se llama la felicidad pública.

FRANCISCO de B. ECHEVERRIA

Freudenburg & Balmaceda

SECCION PROPIEDADES

De precio inferior a $ 50,000

CASAS EN PROVIDENCIA

Entre otras, ofrecemos las siguientes:

Av. Concepción.—A una cuadra de la Av. Providencia, chalet de un piso, con cuatro dormitorios, salón, comedor, dos halls, etc. Subterráneo. Dos piezas de baño con sus instalaciones completas, cocina a gas instalada. Calefacción. Jardín, árboles y gallinero.

PRECIO: $ 45,000

AV. LOS LEONES.—A pocos metros de la Avenida Providencia. chalet de un piso. con nueve piezas fuera de dependencias, hall, luz eléctrica, jardín, etc. Tiene deuda.

PRECIO: $ 35,000

330 — MORANDE — 330

EN BARRIO PROVIDENCIA

VENDO

PEREZ DE VALENZUELA. — Propiedad de renta. Consta de cuatro casitas de alquiler, dos almacenes esquina, una bodega y 14 piezas de alquiler, un gran sitio. Superficie total: 2,300 metros cuadrados, con frente a tres calles. Reconoce deuda hipotecaria. **PRECIO: $ 40.000.**

AV. CONCEPCION.—Inmediato a Avenida Providencia. CHALET rodeado de jardines; consta de nueve piezas fuera de servicios, pesebreras, huerto frutal, parrón. Reconoce deuda al Banco Hipotecario de Chile. Facilidades de pago. **PRECIO: $ 75,000.**

Cárlos Ossandón B.

168 — BANDERA — 168

AUTOMOVIL
HISPANO - SUIZA
En perfecto estado, se vende de ocasión
Verlo y tratar
DIECIOCHO 745

BOTICA ITALIANA
Huérfanos 1020
(No tiene Sucursal)
RECIBIO:
1,000 Frascos Urodonal
$ 8.40 c/u.
1,000 Series Novarsenobensol Billón
$ 30 serie
WEINSTEIN & Co.

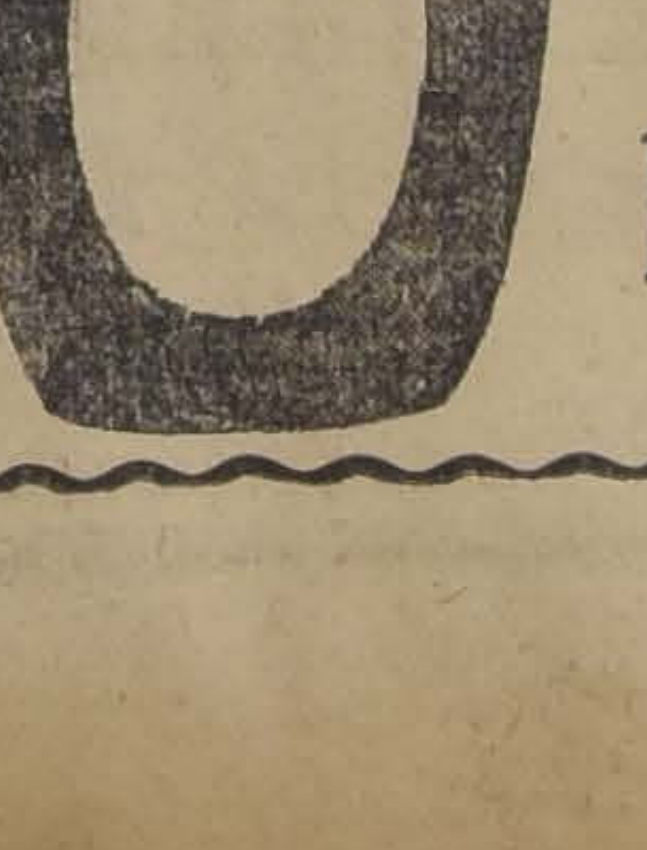

Crisoles de Plombajina
Plombajina, tofo, arcilla y tierra de Limache para fundiciones
OFRECE:
FUNDICION LIBERTAD
LIBERTAD 53 y 58

La Crisis Mundial de las Imprentas

El alza de los artículos gráficos en todos los mercados

Las revistas preferidas del público chileno

Las consecuencias económicas derivadas de la guerra han traído en todo el mundo un alza progresiva de todos los materiales de imprenta, y especiálmente del papel, que alcanza precios cada vez más elevados, en forma de que el abastecimiento de este artículo para las Empresas editoriales del país resulta un grave problema financiero.

Las noticias del cable han informado plenamente de esta situación, y nos han impuesto de que aún en los países productores de papel, tales como Estados Unidos, los grandes diarios y magazines se verán obligados, a pesar de sus fuertes capitales, a reducir el número de páginas de sus ediciones. En Chile mismo, se ha anunciado la suspensión y aumento de precios de algunos diarios y periódicos de provincisa, a consecuencia de la crisis.

Debido a tales circunstancias, las Empresas chilenas han debido pensar en los medios de soportar el alza excesiva y perturbadora de los materiales de imprenta, sin desmejorar las publicaciones que editan, y que tan necesarias son a la cultura del país. Esperando una reacción que no se divisa en el mercado, las Empresas han afrontado hasta ahora el desequilibrio de su presupuesto, gravando fuertemente sus capitales. Desgraciadamente, se ha llegado a un límite en que ya no es posible soportar el alza desmedida de los gastos de producción sin encarecer el precio de la mercadería.

No extrañará, entonces, el público, que se vaya a alzar el precio de sus revistas predilectas, cuando debe concurrir con la Empresa que las edita, en pensar que no debe atentar en ningún caso contra la calidad del material gráfico y literario a que está acostumbrado. Y, si al mismo tiempo que el público considera la razón de esta medida, que obedece a causas ajenas a los Editores, y verdaderamente urgentes y forzosas, advierte que la mayor parte de este aumento en el precio de venta, se dedicará a mejorar la calidad de sus revistas preferidas, no resistirá a contribuir con un pequeño recargo a salvarlas del desastre económico; conservando y mejorando el bagaje espiritual con que ellas contribuyen al progreso del país.

Desde la presente semana, regirán los siguientes precios para las revistas que se enumeran a continuación:

"SUCESO", el difundido semanario que es un completo comentario gráfico de las actualidades de la semana	$ 0.60
"FAMILIA", la mejor revista sur-americana de modas, que no debe faltar en ningún hogar, costará el ejemplar	$ 2.00
"CORRE-VUELA", la revista desbordante de buen humor chileno, cuyas regocijadas caricaturas son tan aplaudidas	$ 0.40
"PENECA", el simpático semanario, tan grato a nuestros niños, el ejemplar	$ 0.20

TODAS ESTAS REVISTAS APARECERAN CON NUEVOS ADELANTOS, QUE SERAN DEL AGRADO DEL PUBLICO.

SACOS DE PAPEL
PARA
Almacenes, Dulcerías, Boticas, Etc.
OFRECE:
THE OVERSEA EXPORT & IMPORT CO. LTD.
(COMPAÑIA COMERCIAL DE NORUEGA)
Tel. Ing. 19-Calle Blanco 1199-Cas. 158
VALPARAISO

BRUNA, SAMPAIO
& CIA.
Calle Blanco 853 - Valparaíso
Calle Huérfanos 768 -Santiago
OFRECEN
GRASAS y ACEITES
LUBRICANTES
"PANHARD"
Especial para automóviles
y botes de motor

A LOS DUEÑOS DE AUTOMOVILES
HUDSON
Y
ESSEX

Nos es grato avisarles que hemos recibido los afamados lubricantes

WHITMORE Y MONOPLANO

Especiales para estos automóviles.

Graham, Rowe & Co.
DIECIOCHO 745 :-: BANDERA 267

VIDA SOCIAL

EMERIC STEFANIAI.—

Hoy, este distinguido artista, a quien tanto ha aplaudido el público de Santiago, partirá al Sur de Chile en jira artística de conciertos, y a su vuelta se presentará nuevamente con un escogido repertorio en un recital de despedida, que dará una oportunidad más a sus admiradores y a la sociedad en general para gozar de su deliciosa y brillante interpretación.

APERTURA DE LA GALERIA LONDRES.—

Después de un año de interrupción, vuelve hoy a inaugurar su salón de arte, en la Casa Eyzaguirre, la Galería Londres acreditada firma artística que ha traído a nuestro país los cuadros más notables de la escuela inglesa.

Basta citar los nombres de los pintores Crome, Longhurst, Linnell y Constable del siglo XVIII y Jackson, Cresvick y V. de Ville de los tiempos modernos, para que los entendidos puedan comprender que tienen ahora un nuevo salón de gran importancia artística donde se puede admirar la escuela

La circunstancia de que las exposiciones anteriores de la Galería Londres fueron juzgadas uniformemente de verdadero mérito, es una garantía de la sinceridad que hay para poder llamar la atención hacia la exposición que se inaugura hoy en el salón de los señores Eyzaguirre.

ENFERMOS.—

Hoy será operado en el Pensionado de San Vicente el señor Gumecindo Molina Briones, por los doctores señores Constant, Garcés y Reyes.

MATRIMONIOS.—

En la mañana de ayer fué bendecido en la Capilla de San Vicente de Paul, el matrimonio del señor J. Nicolás Orrego Renard, con la señorita María Opazo Salas.

—En la Capilla de San Pedro fué bendecido en la mañana de ayer, el matrimonio del señor Arturo Reñasco de la Puente, con la señorita María Bustos Palacios.

—En la mañana de ayer fué bendecido también el matrimonio del señor Patricio Achurra Plaza, con la señorita Josefina Cariola Moreira.

—El 24 del presente se verificó privadamente el matrimonio del señor Abelardo Valderrama Silva con la señorita Fresia Navarro Roa.

MANIFESTACION PERIODISTICA.—

Ayer se llevó a efecto en Chillán el almuerzo ofrecido por los miembros de la Redacción del diario "El Día", de esa ciudad, personal superior de ese mismo diario, y algunos adherentes, en honor del redactor jefe, señor Juan Barrera, quién vendrá a ocupar en breve un cargo importante en este diario.

MATRIMONIOS CONCERTADOS.—

Se ha concertado el matrimonio del señor Hernán Alliende Arrau, con la señorita Inés Rojas Sánchez. Hizo la visita de estilo la señora Aurora Arrau de Alliende.

FALLECIMIENTOS.—

Muy sentido ha sido el fallecimiento del joven Carlos Hohagen Adriasola, acaecido el 23 del actual en esta ciudad.

El joven Hohagen dejó de existir a los 19 años de edad.

—Ha dejado de existir en la mañana de ayer, el respetable caballero don José de la C. Valenzuela.

Su muerte ha sido muy lamentada en el grupo de sus relaciones que lo apreciaban grandemente por su hombría de bien.

Sus funerales se efectuarán hoy Lunes, a las 4 de la tarde.

IN MEMORIAM.—

El Martes 27 del presente tercer aniversario de la muerte de don Santos Izquierdo Vargas, se rezará una misa por el descanso de su alma, en el Convento de los P. P. Capuchinos, a las 9 A. M.

VIAJEROS.—

Han partido a Valparaíso para seguir viaje a Punta Arenas en el vapor "Chiloé" el señor Angel C. Escobar y señora Josefina Bustos de Escobar.

—A sido operada en el Pensionado de San Borja, por el doctor Rodríguez Barros, la señora Cora C. de Salgado.

Su estado es satisfactorio.

DON WASHINGTON LASTARRIA. —

Ayer a las 7 y media de la tarde, ha fallecido en Santiago, víctima de una larga enfermedad, el

respetable caballero don Washington Lastarria.

Desaparece con el señor Lastarria un meritorio servidor público, un caracterizado miembro de nuestra sociedad, vinculado a tradicionales familias.

En el hogar de don José Victorino, su ilustre padre, cultivó las cualidades de carácter que lo distinguieron más tarde como profesional estudioso y preparado.

El nombre de don Washington Lastarria queda ligado a diversas obras de interés nacional.

Graduado de ingeniero en la Universidad de Chile, ha desempeñado el puesto de catedrático de la Escuela de Ingeniería, desempeñándose con acierto e inteligencia. Durante dos períodos fué elegido Decano de la Facultad de Matemáticas, puesto en el cual tuvo oportunidad de desarrollar sus actividades en forma eficiente a favor de la enseñanza superior.

Fresca está aún la labor útil que tuvo a su cargo como delegado fiscal de salitres, a donde llevó el aporte de sus conocimientos profesionales y de su hombría de bien con un entusiasmo desinteresado y patriótico.

No negó tampoco su concurso a muchas y muy importantes instituciones de beneficencia, y es así cómo lo vimos figurar formando entre los primeros miembros del Cuerpo de Bomberos de esta capital.

La Sociedad de Protección Mutua de Empleados Públicos, de la cual el señor Lastarria era presidente, se ha hecho cargo de sus funerales, que se efectuarán a las 4 y media de la tarde de hoy.

Carroceros y Garage

Llegaron los afamados barnices de la acreditada marca **Wme. HARLAND & SON** de Londres, especialísimos para toda clase de carruajes y muebles.

Precios sin competencia.

VILLAVICENCIO 342

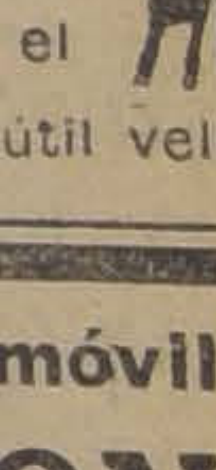

~~Desagradable e inútil vello~~

Como borra Ud. con una esponja húmeda lo escrito en una pizarra así el

Depilatorio del Dr. Martins

nace desaparecer el desagradable e inútil vello

FUMADORES
Ya están en venta
"SELECTOS"
14 Cigarrillos Habanos
60 CENTAVOS

Vendo Automóvil
HUDSON
FAETON 7 ASIENTOS
Con muy poco uso, en perfecto estado.
Félix Coppeta
SAN ANTONIO 796
29-A

EL PROTAGONISTA ES
HERCULES Y BOXEADOR
LA ESTRELLA
SUPERA A PERLA WHITE
EL MALVADO
LOGRA HACERSE ABORRECIBLE.

ESTE UD. ALERTA: EL MIERCOLES 28

SE PRESENTAN LOS ARTISTAS HEROICOS WILLIAM DUNCAN, EDITH JOHNSON y JOE RYAN EN LA SERIE COW-BOY FORMIDABLE Y AUDAZ

LOCALIDADES NUMERADAS para los tres primeros episo[dios]
1.o LA CELADA.
2.o LAS LLAMAS DEL PELIG[RO]
3.o LA TRAMPA SECRETA.

LA LUCHA POR LOS MILLONES

INTRIGA HEROICA Y ARREBATADORA, EN LA QUE INTERVIENE UNA INFERNAL MUCHACHADA, REGIMIENTOS, BANDOLEROS, BRUJOS, PIELES ROJAS, JINETES Y AVENTUREROS.

ALHAMBRA

LA MEJOR PRUEBA DE LA BONDAD DE NUESTRO ESPECTACULO ES QUE NUESTRA SALA SE HACE INCAPAZ PARA EL NUMEROSO PUBLICO QUE CONCURRE. INFINIDAD DE FAMILIAS NO PUDIERON AYER CONSEGUIR LOCALIDADES.

Y es por esto que reprisamos HOY, en Especial y Noche, la "SELECT DE LUXE"

RECURSO SUPREMO POR LA HERMOSA Y ENCANTADORA NORMA TALMADGE

MAÑANA — Estreno FOX
La ISLA del TESORO
Por los diminutos intérpretes de "La gallina de los hue-vos de oro" y de "Aladino".

TEATROS

TEATRO DE LA COMEDIA. — La compañía Díaz - Perdiguero, sigue trabajando en la elegante sala del Comedia, con la aceptación del público.

Las funciones de ayer se vieron muy concurridas.

Para esta noche se ofrece una función extraordinaria en honor de las delegaciones atléticas que tomaron parte en el Cuarto Campeonato Sur-americano de Atletismo.

Se pondrá en escena la comedia en tres actos de los hermanos Alvarez Quinteros, titulada: "Pipiola". Además habrá tonadillas por la simpática Mercedes Díaz.

—En la sección vermouth va la comedia "Dios dirá" y tonadillas por Mercedes Díaz.

Conciertos

FESTIVAL WAGNER-LISZT. — Como se viene anunciando, mañana se efectuará a las 6 P. M., en el Teatro Unión Central, el Concierto Sinfónico con que el maestro Maurice Dumesnil da comienzo a su temporada artística entre nosotros.

El programa de este festival es el siguiente:

Primera parte: R. Wagner.—Los Maestros Cantores, Preludio. Siegfried, Los Murmullos de la Selva. Tristán e Isolda, Preludio y Muerte de Isolda.

Segunda parte: F. Liszt.—Fantasía Húngara, para piano con acompañamiento de orquesta. Solista: Maurice Dumesnil. Director: Luis E. Giarda.

Tercera parte: R. Wagner. — La Walkiria; Los Adioses de Wotan, El Encantamiento del Fuego, Cabalgata de las Walkirias.

Gran orquesta Wagneriana completa, 70 profesores. Director: Maurice Dumesnil.

Noticias Cinematográficas

UNA CINTA MARAVILLOSA. — Tal y no otro es el calificativo que se merece, la producción extraordinaria de la acreditada manufactura Fox, que bajo el título de "La gallina de los huevos de oro" se ha estrenado últimamente. En efecto, la película que nos ocupa, es una fantasía muy similar a la cinta de gran espectáculo de la misma casa, titulada "La hija de los dioses".

"La gallina de los huevos de oro" se estrena mañana en el Garden Theatre.

DE LA LISTA DE ESTRENOS DEL GARDEN. — Esta sala de la Alameda, desde varias semanas a esta parte, sólo presenta producciones óptimas y diariamente varía su cartel.

Esta semana tiene programa de las siguientes valiosas novedades: Hoy "El nido ageno", creación de la encantadora actriz Olive Thomas. Mañana "La gallina de los huevos de oro", fantasía similar a "La hija de los dioses". Miércoles "Hogar", super-producción Jewell por la bellísima Mildred Harris.

LAS FUNCIONES DE MODA DE LOS TEATROS SETIEMBRE Y BRASIL. — En las funciones de moda de mañana de estos acreditados cines, se exhibirá la espléndida vista Select, "Recurso Supremo", interpretada por la ideal actriz Norma Talmadge.

LOS PROXIMOS CONCIERTOS EN EL TEATRO SETIEMBRE. — Como ya lo hemos anunciado, a partir del primer Martes de Mayo, se inaugurarán en el Setiembre los conciertos clásicos semanales, por el aplaudido quinteto contratado por la empresa de este cine. Figuran en él el pianista Julio Rossel, los violinistas Armando Carvajal y Adolfo Schleue, la cellista Julia Pengean y clarinete Roberto Rossel.

SE REPRISA HOY. — Como era de esperarse, un público que agotó las localidades asistió ayer al Cine Alhambra, guiado por el estreno de la obra "Recurso supremo" de la casa Select.

El nombre de Norma Talmadge es hoy en día la atracción más eficiente para los espectadores, debido a los prestigios que ha difundido entre nosotros el arte vigoroso de esta actriz.

Se notó la presencia de numerosas señoritas. Norma Talmadge ha dedicado su último drama a las novias y a todas las solteras que se encuentran en un estado apto para llegar al matrimonio.

público, y tal vez ello se deba a la esta obra parece agradar más al público, y tal vez ello se deba a la forma tan humana y real con que se han presentado las escenas y las causas que producen un desenlace tan impresionante.

Como son muchas las personas que quedaron sin conocer esta producción, y también a petición de algunas familias, la empresa del Alhambra ha resuelto reprisar hoy esta pieza.

UNA COMEDIA DE LO FANTASTICO Y LO REAL. — Francis Carpentier y Virginia Lee, que se han impuesto hoy día en la moda cinematográfica de los Estados Unidos y que son infatigables actores, son los intérpretes de una nueva comedia que participa en su ambiente de lo fantástico y lo real, ambas cosas muy humanas y dos mundos en las que todos vivimos. Se titula la obra "La isla del tesoro".

Recientemente tenemos el recuerdo de estos dos muchachos en "La gallina de los huevos de oro", y nuevamente se nos presentan en otro trabajo pero de naturaleza más al alcance de todos, ya que "La isla del tesoro" es una creación llena de humanidad.

Esta obra la presenta mañana el Cine Alhambra, y constituye el primer estreno de la semana en este local.

ARTCRAFT - PARAMOUNT - MACK SENNET. — La categoría de las marcas nuevas, en su edición que el cine Alhambra va a lanzar en breve, está muy bien dilucidada. La primera de ellas, aquella que posee un valor más clásico y severo, es la Artcraft.

En segundo lugar se coloca la Paramount. Es éste el tipo de las comedias elegantes, algo más livianas, conservando siempre su intensidad en todas sus proyecciones teatrales artísticas y tendiendo siempre a supeditarse a sí misma.

Ultimamente se creó una categoría intermedia, que es la Paramount Especial, entre la Artcraft y la Paramount. Conociendo el valor de cada una, es de suponer el mérito intrínseco de esta nueva marca.

La última categoría de las producciones de la manufactura, es la de las comedias de Mack Sennet, que son todas obras cómicas.

Existe un taller monumental para la edición de estas obras. Mack Sennet es el nombre del célebre Director de esta cinematografía ligera.

Hemos informado ya que la Empresa del Cine Alhambra ha recibido un gran stock de estas marcas, de la nueva edición. Las lanzará al público a principios del mes próximo.

"LA LUCHA POR LOS MILLONES", LA SEGUNDA SERIAL. — A juzgar por el interés que se demuestra entre el público por conocer la segunda serial del Cine Alhambra, es de suponer que sea uno de sus éxitos sonados.

Como se sabe, esta obra se caracteriza por el valor que sus autores han dado a la parte real.

Entre nosotros es de las primeras producciones de esta índole que destierran la monotomía de la confección del argumento episódico.

Es una obra esta que ofrece al espectador la evolución en la "manera de hacer" de los nuevos directores de la Vitagraph.

Esta obra la estrena el Cine Alhabra pasado mañana.

EL ESTRENO DE HOY EN EL POLITEAMA. — Hoy estrenará el Teatro Politeama una valiosa producción de la manufactura italiana, titulada "La marca del esqueleto", obra que es una serie de aventuras emocionantes al estilo americano, en la que se ponen en juego curiosos y originales métodos de defensa o ataque.

Esta película es de aquellas de las que en Italia han iniciado el resurgimiento del cine latino después de la guerra.

"ZORAIDA LA GITANA", POR ULTIMA VEZ HOY EN EL ELECTRA. —Para satisfacer numerosas exigencias, la Empresa del Teatro Electra ha decidido exhibir hoy, en especial y noche, por última vez, la valiosa producción Metro, de Cine Clásico, titulada "Zoraida la gitana", obra en la que hace su mejor creación la célebre danzarina ruso-judía Alla Nazimova.

Como se sabe, esta cinta es una película de aquellas que merecen el calificativo de "perfectas".

"EL NIDO AJENO". — Para hoy anuncia el Teatro American Cinema en sus funciones especial y nocturna, el estreno de una valiosa película de la Triangle Especial, titulada "El nido ajeno", en la que reaparece la simpática y hermosa actriz Olivia Thomas.

Esta película es realmente una obra que merece verse, pues tiene méritos suficientes para sobresalir entre muchas.

"LAS AVENTURAS DE CICLON" —Con este título presentará en la presente semana el invencible actor atleta Eddie Polo, dos de sus formidables aventuras, en las que sostiene los más encarnizados combates y terribles luchas cuerpo a cuerpo.

"LOS COWBOYS".—Roy Stewart, uno de los más audaces cow-boys de las praderas californianas, estrenará en el curso de esta semana la película de emoción y gran argumento, "Los cow-boys", drama gemelo al "Obstáculo", que constituyó un buen éxito.

Stewart en su nueva creación hace prodigios de audacia y sangre fría, ejecutando actos de equitación que le valen justificadas ovaciones.

HOY, 7.o DIA SELECTO DEL TEATRO IRIS (Castro 130). — La cómoda sala de la calle de Castro pasará hoy en sus funciones de tarde y noche, el drama de gran lujo, editado por la Goldwin, titulado "El atavismo", interpretado por la más hermosa de las actrices del cine, la encantadora Paulina Frederick.

Mañana estrena este teatro "La marca del esqueleto" interpretado por la hermosa y elegante Enriqueta Bonard.

"SU DEUDA", LA MAS HERMOSA CREACION DE SESSUE HAYAKAWA. — Estrenará mañana el Splendid la tercera gran producción de las Extra Films, el intenso drama pasional titulado "Su deuda", obra en la que hace su más formidable producción artística el más grande trágico japonés, el célebre Sessue Hayakawa, actor que es uno de los favoritos de los amantes del buen cine.

SPLENDID THEATRE. — Hoy especial a las 6.30 y noche, función completa a las 9.35 P. M., "Hogar", por Mildred Harris de Chaplin.

LA EXHIBICION PRIVADA DE HOY DE "INTOLERANCIA". —El Splendid ofrecerá hoy, a las 2.30 de la tarde, una exhibición privada dedicada a la prensa, autoridades, clero y gente de letras de la ciudad, de la obra maestra de Griffith, "Intolerancia", obra que como es sabido, es la más grandiosa producción cinematográfica del mundo, una concepción artística de los males producidos por la intolerancia a travez de la historia de la humanidad, y una reconstrucción grandiosa, estupenda, de las cuatro épocas más notables de la historia del mundo, Babilonia, durante el reinado de Baltasar; Jerusalén, en tiempos de Jesucristo; París, en tiempos de Catalina de Médicis; y Carlos IX, y por último, en Cosmópolis, una gran ciudad de máxime civilización en el siglo actual.

"EL MISTERIO DE LOS 13".— Un éxito sencillamente colosal, alcanzará entre el público el estreno del más grande serial de Pathé N. Y., titulado "El misterio de los 13", obra de profunda emoción, de acción lógica y de excepcional interés, el que empieza por subyugar al espectador desde las primeras escenas de la primera serie, obra que interpreta magistralmente el más célebre de los actores de seriales, Francis Ford, favorito de nuestro público, quien hace el rol de héroe en esta obra.

Lo acompaña una actriz encantadora y elegantísima, la bella Rosemary Theby.

LAS LOCALIDADES PARA "INTOLERANCIA".— Nos dice la Empresa del Splendid, para que a nuestra vez lo hagamos saber al público, que se encuentran a la venta en la boletería de dicho teatro, las localidades numeradas para el Jueves en la noche, día en que será estrenada en dicho teatro la super-producción de David Work Griffith, "Intolerancia".

"HOGAR", LA HERMOSA OBRA DE LOIS WEBER, HOY SE EXHIBE EN EL SPLENDID. — Tanto en la especial a las 6.30 como en la nocturna en función completa, a las 9.35, será exhibida por última vez la super-producción Jewell, que ha obtenido un éxito inmenso entre nuestra más distinguida sociedad, la novela social de la célebre autora de "¿Dónde están mis hijos?", Lois Weber, titulada: "Hogar", o "La novela de toda niña de sociedad".

TEATROS SETIEMBRE Y BRASIL. — En las funciones de tarde y noche de hoy se inauguran los Lunes de aventuras, con la sensacional película Pathé N. Y. "La triple flecha", interpretada por el valiente cow-boy Franklin Farnum.

En estas funciones cow-boys se exhibirán las mejores vistas de este género que lleguen a Chile, las cuales se pasarán, cualquiera que sea su importancia, al corriente precio de $ 1.20 la platea.

ALAMEDA. — Tarde y Noche
Dorothy Phillips y Priscilla Dean en
La Bestia Negra

GARDEN. — Especial y Noche
El Nido Ajeno
Sublime creación de la encantadora Olive Thomas.

Mañana: GARDEN
Estreno del maravilloso espectáculo FOX:
La Gallina de los Huevos de Or[o]
Similar a "La Hija de los Dioses".

HOY A LAS 2.30 EN EL SPLENDID
Exhibición privada ante la Prensa, autoridades y gente de letras de la ciudad, de la super creación del inmortal Griffith
INTOLERANCIA
La entrada, para esta exhibición, a las personas que no han sido invitadas, costará diez pesos por cada platea.
JUEVES, A LAS 9.30. — ESTRENO EN CHILE, EN EL SPLENDID.
LOCALIDADES NUMERADAS EN VENTA.

TEATRO LA COMEDIA
Empresa Ernesto Bouquet
Gran Compañía de Comedias Españolas DIAZ-PERDIGUERO
HOY LUNES 26 DE ABRIL HOY
Sección vermouth, a las 6.15.
DIOS DIRA
Tonadillas por Mercedes Díaz.
Noche, a las 9.15. Gran festival en honor y despedida de los atletas suramericanos.
La comedia en tres actos de los hermanos Quintero
PIPIOLA
Tonadillas por Mercedes Díaz.

POLITEAMA
Especial y Noche:
LA MARCA del ESQUELETO
valiosa película de aventuras editada por la ITALA FILM.

ELECTRA
Especial y Noche:
Ultimas exhibiciones:
Zoraida la Gitan[a]
la insuperable creación de Alla Nazimova

TEATRO UNION CENTRAL
HOY LUNES 26 DE ABRIL
Vermouth y Nocturna
METRO IDEAL, la acreditada manufactura de películas de exquisito arte, presenta su lindísima producción
LA ISLA DE LA INTRIGA
creación suprema de la encantadora
MAY ALISON

¡Cowboys!
Hoy, tarde y noche, a $ 1.20 platea, se inauguran en los
Teatros SETIEMBRE y BRASIL
Los Lunes de Aventuras
con la sensacional vista de cow-boys LA TRIPLE FLECHA, por el intrépido vaquero Franklin Farnum.

Mañana:
Día de moda, NORMA TALMA[DGE]
— en —
RECURSO SUPREM[O]

Programas de hoy

AMERICAN CINEMA. — Especial y noche, 'El nido ageno", comedia Triangle especial por Olivia Thomas.

POLITEAMA. — "La marca del esqueleto", drama de aventuras Itala Film.

ELECTRA. — Especial y noche, últimas exhibiciones de Zoraida la Gitana. Metro de Cine clásico, por Alla Nazimova.

INDEPENDENCIA. — Cuarta función de "Joaquín Murieta", por William Duncan y Carol Holloway.

TEATRO IRIS (Castro 130). — Especial y noche, "El atavismo". Protagonista Paulina Frederick.

TEATRO ATENAS. — Tarde 6 1|4; programa extra: "Mea culpa", por Susana Grandais; noche, 9 1|4, programa doble: "Esposo amigo", por Madga Kennedy y "Joaquín Murieta".

TEATRO ATENAS (Cambio de horas de entrada). — A partir del día de hoy este teatro usará un nuevo horario para el comienzo de sus funciones. En virtud de ésto las secciones especiales principiarán a las 6 1|4 y las nocturnas a las 9.20. Este cambio beneficiará al público porque las funciones saldrán más temprano evitándose en parte así el frío de las noches.

T. IRIS
HOY - 7.o LUNES SELECTO - HOY -- Tarde y Noche
PAULINA FREDERICK en el drama de gran lujo
EL ATAVISMO
Mañana: LA MARCA DEL ESQUELETO por Enriqueta Bona[rd]
Miércoles: LA GALLINA DE LOS HUEVOS DE ORO - Stan [illegible]

TEATRO ATENAS. — Algunos estrenos. — En sus funciones especial y nocturna de mañana termina la exhibición de la epopeya francesa "J'Accuse"; en las del Jueves estrenará "El atavismo", lujoso asunto Goldwin, en que reaparece la incomparable trágica Paulina Frederick, secundada del galán de Clara Kimball, Milton Sills.

El Viernes estrena el delicioso vaudeville de Jack Waren Kerrigam, "Su triste país" o "La Olimpiada de un paco", exquisito tema sentimental llamado a un gran éxito. El Sábado va el cuento fantástico Fox, "La gallina de los huevos de oho".

TEATRO DIECIOCHO. — En soirée y nocturna estrena este elegante cine la excelente producción Pathé París "Perdida", en la que reaparece el eminente y simpático actor M. Alexandre, esposo de la Robinne y su compañero en tantas películas de grato recuerdo.

TEATRO DELICIAS. — En especial y noche presenta un escogido programa cinematográfico. Mañana, fin de Joaquín Murieta".

TEATRO CHILE. — Hoy descanso. Mañana episodios 7, 8 y 9 de "El antifaz siniestro", por Antonio Moreno.

"La bestia negra". — Allen Holubar, el famoso director de "El corazón de la humanidad", es el autor y meteur en escena de la extraordinaria producción Jewell-Especial "La bestia negra", que se estrenará mañana en Soirée y nocturna del teatro Dieciocho.

UNION CENTRAL. — Vermouth y nocturna estreno Metro Ideal, "La isla de la intriga", creación de May Alison.

ALHAMBRA. — Hoy Norma Talmadge, en "Recurso Supremo".

NOVEDADES. — Las dos secciones "Joaquín Murieta", episodios 13, 14 y 15.

MUNDIAL. — Especial y nocturna tercera época "J'Accuse".

IMPERIAL. — Vesper[tina] [illegible] pequeña diplomática", por [illegible] jita Osborne y el negro [illegible] nocturna "La gallina de los hue-vos de oro".

GARDEN. — En sus fun-ciones "El nido ageno", [illegible] ción de la obra de Jacinto Be-navente, del mismo nombre, [illegible] Thomas, tiene a su cargo el protagonista.

ALAMEDA. — Especial y no-che "La bestia negra". En el reparto Dorothy Phillips y Pris-cilla Dean.

Reumatismo
GOTA, NEURALGIA, DOLORES DE LOS HUESOS?
LICOR DE LOS ARABES
Purifica la sangre, cura humores, enfermedades venéreas y de la piel.

AGUA DE VICHY
Legítima del Estado francés, recibió
ALFREDO BLANCHARD
Licores finos importados, Té-Té-Té. Teléfono Inglés 1890.
Calle LA BOLSA 33, frente a la Bolsa de Comercio.

LOS MUEBLES DE TRAIGUEN
SON LOS MEJORES. VISITEN NUESTRA EXPOSICION PERMANENTE.
MONEDA 952

No cabe más duda
Los numerosos testimonios de los más autorizados médicos del país, sirven de garantía de los sorprendentes efectos del
"Sthenogen"
(Compuesto de Hemoglobina, Arsénico, Hipofosfitos, Quinina, Stricnina y Kola)
Tónico soberano
Contra anemia, neurastenia, debilidad general, impotencia, señoras débiles, embarazadas o de escasa leche, y en las convalecencias de enfermedades graves.
En venta en las buenas Boticas.

DOCTOR
Aureliano Oyarzún
El que suscribe, recomienda el
Sthenogen
como un buen medicamento para todas las enfermedades adinámicas, producidas por afecciones nerviosas, como la neurastenia, tuberculosis y como ruborante en la convalecencia de enfermedades largas.
Dr. Oyarzún
Profesor de Patología Especial Médica, Santo Domingo 1524.

Tintura Araucan[a]
Para teñir el cabello [illegible] barba en cuatro colo[res]
Negro, Castaño, Obscu[ro] Claro y Rubio
Pídase en Boticas.
DEPOSITO
BOTICA SANTO DOMI[NGO]

AVISO
La Casa Bresciani comu[nica] a su distinguida clientela [que] ha suprimido su almacén [de] ventas en la calle ESTADO [y] que en adelante será atendi[da] en su
Fábrica de Muebles
calle FREIRE 651, entre [illegible] gomedo y Diez de Julio (ba-rrio Maestranza).
TELEFONO 162, SANTA ELE-NA, CASILLA 440

TRICALCIN[A]
en polvo recibió la
BOTICA FRANC[ESA]
ESTADO 154
frente a San Agustín

SPLENDID -:- HOY
ESPECIAL Y NOCHE. — POR ULTIMA VEZ
¡LA OBRA ACLAMADA POR EL PUBLICO! — LA OBRA SOCIAL DEDICADA AL MUNDO FEMENINO; —"LA NOVELA DE TODA NIÑA".
«HOGAR»
Impresionante y bellísimo drama social, original de la célebre autora de "¿Dónde están mis hijos?", LOIS WEBER, y cuyo argumento presenta los peligros a que el afán de lujo expone a las niñas en gentes de honorabilidad dudosa, de costumbres corrompidas. Creación admirable que conmueve hasta las lágrimas de la encantadora
MRS. CHARLIE CHAPLIN (MILDRE HARRIS)

La más FORMIDABLE creación artística del gran trágico japonés
SESSUE HAYAKAWA
la que mayores laureles artísticos le ha conquistado, la que causa mayor y más intensa emoción, es el drama pasional
SU DEUDA
obra admirablemente bella que estrenaremos
MAÑANA

El 4.º Campeonato Sur-Americano de Atletismo

AYER SE PUSO TERMINO A ESTE IMPORTANTE CONCURSO

CHILE, CAMPEON DEL CONTINENTE

SITUACION FINAL DE LOS PAISES QUE INTERVINIERON EN EL CERTAMEN: 1.o CHILE, CON 61 PUNTOS; 2.o URUGUAY, CON 43 PUNTOS; 3.o ARGENTINA, CON 20 PUNTOS

Los nuevos recordsmen sur-americanos: H. Rosenqvist, chileno, en los 110 y 200 metros con vallas; I. Gradin, uruguayo, en los 200 metros planos; y M. Uranga, chileno, en los 100 metros planos

Jamás ha presenciado la capital de la República un espectáculo deportivo tan imponente como el que se realizó en la tarde de ayer en los Campos de Sport Chile, con motivo de ponerse término al Cuarto Campeonato Suramericano de Atletismo; ni el escenario de nuestra vida al aire libre ha recibido un impulso más poderoso; ni sus adeptos se han sentido tan intensamente conmovidos por las alternativas de una de estas caballerescas luchas; ni la cultura de los espectadores ha dado una prueba más digna del progreso que hemos alcanzado en esta índole de actividades; ni el sentimiento patrio ha llegado en este terreno a producir en las masas una conmoción más marcada; ni tampoco en ninguna otra oportunidad ha podido ser teatro la ciudad de Santiago de un acto de confraternidad suramericana más grandioso que éste.

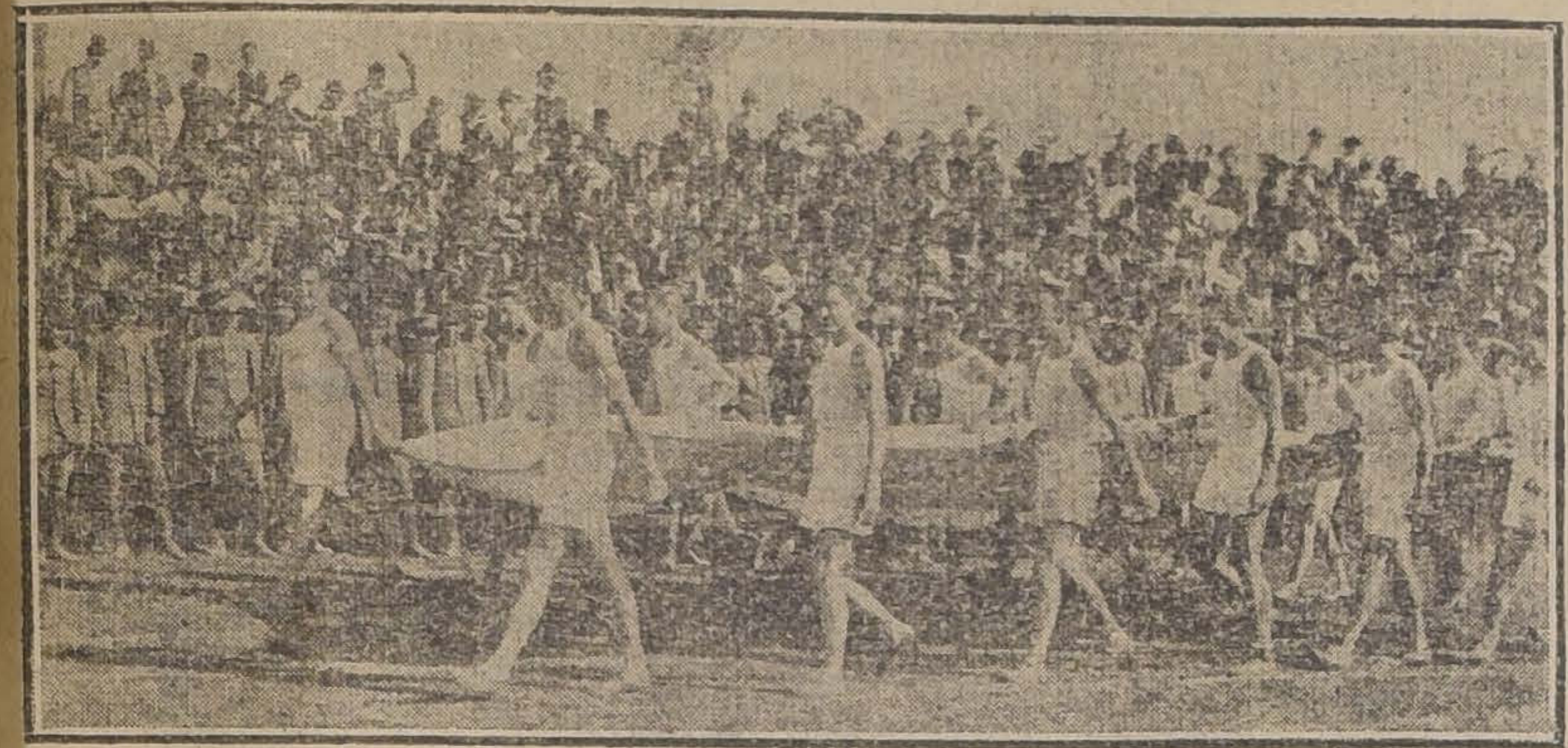

LA DELEGACION ARGENTINA DESFILANDO

Tres países que reunen a los más selectos exponentes de su vigor físico para dirimir entre sí la supremacía que cada cual con justicia ambiciona para la cultura muscular de sus habitantes, dan un ejemplo viviente de aspiraciones de progreso, porque la pujanza de éstos es principio de moralidad y base de bienestar privado al mismo tiempo que demostración inequívoca del engrandecimiento de los pueblos.

Los frutos de los esfuerzos desplegados en pos de esos anhelos, se han visto cosechando en el transcurso de unos cuantos años y sus beneficios han podido palparse una vez más a raíz de la leal contienda recién finalizada, en la que así como los competidores lucharon con guante blanco, la concurrencia supo hacer honor a tan encomiable actitud.

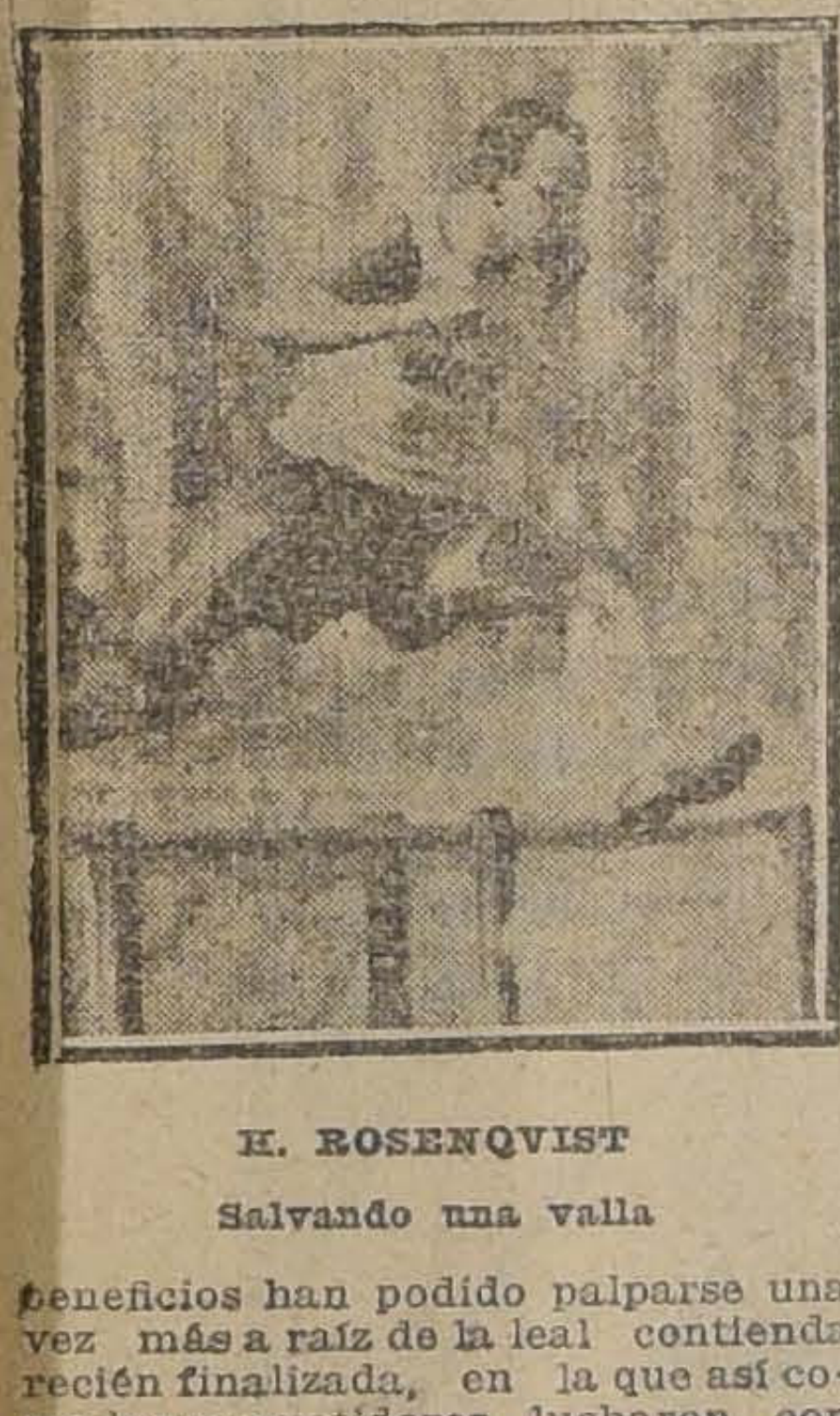

H. ROSENQVIST

Salvando una valla

Argentinos y uruguayos se sintieron así fraternalmente alentados al defender la integridad de sus colores y de seguro que los frenéticos aplausos con que el público asistente premió el triunfo de nuestro país en la magna jornada, no habrían sido más débiles, ni menos sinceros si los honores de la victoria hubieran correspondido a uno u otro de los espléndidos conjuntos visitantes.

No podía suceder de otro modo en un ambiente de tan franca simpatía a los países amigos que ayer, junto con ver confundirse de nuevo esas banderas, respetables y queridas que presidían este concurso de energías, dieron un paso más hacia el mañana esplendoroso de sus conquistas.

LA CONCURRENCIA

A medio día de ayer, cuando apenas terminaba el programa matinal, empezó a afluir al Estadio en que iba a decidirse el triunfo de nuestro país, buena parte de los veinte mil espectadores que aproximadamente ocuparían las distintas aposentaduréas a la hora de iniciarse las pruebas vespertinas; las avenidas adyacentes a los Campos de Sport, estaban atestados de carruajes y el interior del local, semejaba un racimo humano, si así pudiera decirse.

Tal era la concurrencia que a las tres de la tarde, se dió orden de suspender la venta de localidades y de cerrar las puertas del Estadio, no permitiéndose el acceso a él de ni siquiera un sólo espectador más no obstante que afuera cerca de cinco mil personas, pedían a gritos que se les franqueara la entrada a costa de cualquier sacrificio.

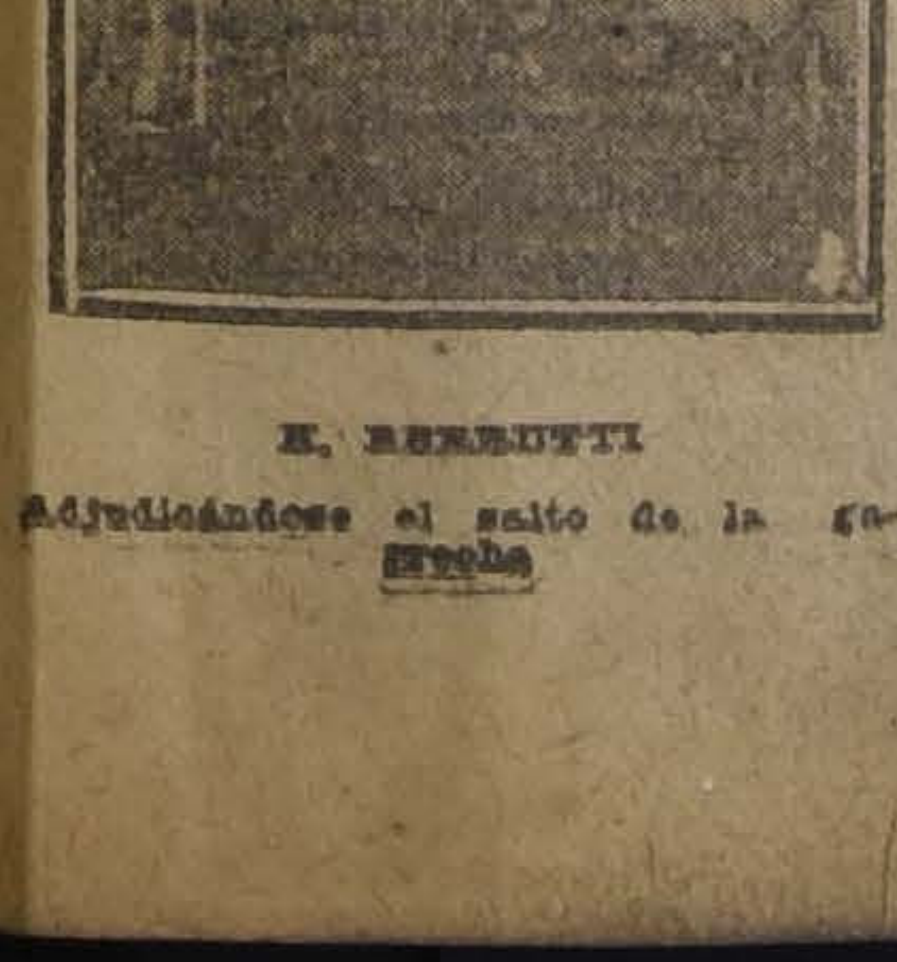

E. BERRUTTI

Adjudicándose el salto de la garrocha

Fácil, es, por consiguiente, imaginarse hasta qué punto ha llegado el entusiasmo público en presencia de este acontecimiento deportivo; y fácil es imaginarse también qué hermoso espectáculo presentaban las tribunas cuando millares de manos se alzaban para aplaudir a los campeones y cuando los vivas a los países allí representados atronaban el espacio, mientras a cada triunfo de nuestros connacionales los sombreros volaban por el aire.

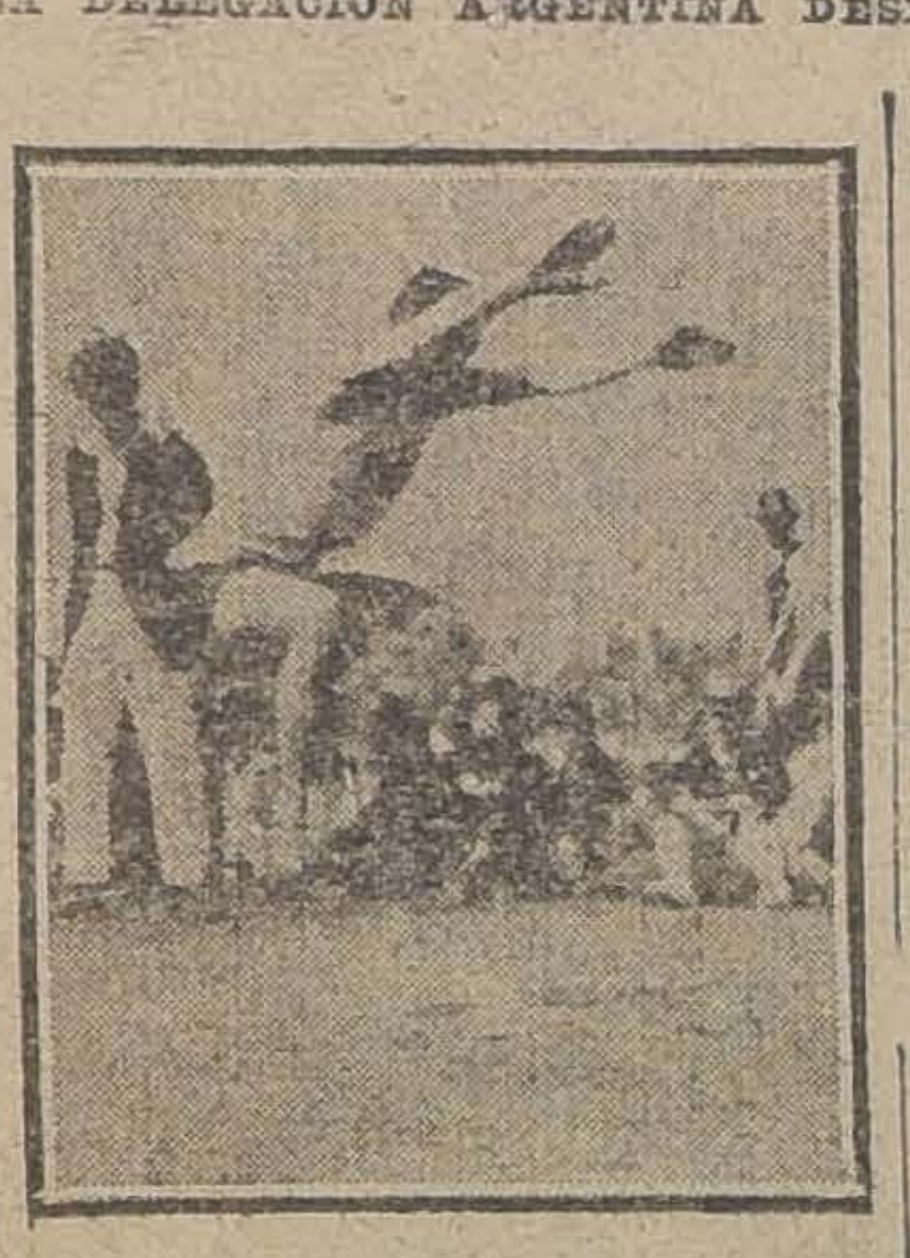

F. JAPKE

en el salto largo sin impulso

EN LA TRIBUNA OFICIAL

Distinguidas personalidades tomaron colocación en este recinto reservado. Senadores y diputados, diplomáticos y conocidos deportistas presenciaban desde allí el desarrollo de los ejercicios.

El probo sacerdote que desempeña las funciones de Jefe de la Iglesia Chilena, monseñor Crescente Errázuriz, honró con su asistencia la reunión.

MARCELO URANGA

Recordam sur-americano en los 110 metros

LLEGADA DE LOS 100 METROS, 1.o URANGA

El señor Errázuriz tuvo a bien pedir que el recordman mundial de la marathon, Juan Jorquera, y el corredor de fondo Pedro Pérez llegarán hasta él después que corrieron los diez mil metros. Jorquera y Pérez fueron felicitados por el respetable prelado, quien dirigió a los atletas nombrados cariñosas palabras de aliento.

EL DESFILE DE LAS EMBAJADAS

A las 2 P. M. hicieron su entrada a la pista las tres delegaciones representadas en el Cuarto Campeonato.

En correcta formación todos sus miembros, precedidos por una banda militar y llevando en alto las banderas de Argentina, Uruguay y Chile, dieron, como es costumbre en estos casos, una vuelta a la pista. Los visitantes argentinos conducían también una gran bandera de su patria, extendida paralelamente a la tierra.

Los ochenta y un atletas y sus dirigentes, a medida que iban desfilando , eran estruendosamente ovacionados por la muchedumbre y los vivas a Argentina, Uruguay y Chile, resonaron largo rato.

EL SALUDO DE LAS DELEGACIONES EXTRANJERAS

Terminado el desfile, las delegaciones extranjeras se detuvieron frente al palco oficial y lanzaron tres hurras por Chile.

Nuestros connacionales correspondieron con vivas demostraciones de entusiasmo al gentil saludo de los visitantes.

LAS PRUEBAS DE AYER

400 METROS

Isabelino Gradin se impuso con toda facilidad

Tomaron parte en la prueba, los atletas seleccionados en las preliminares, señores: Gradin y V. Flores, uruguayos; Garay y P. Pozzi, argentinos; y G. Reginato, chileno.

Venancio Flores fué el primero en lucir sus colores a la punta, seguido a varios metros por su compañero de delegación Gradin. En el tercer puesto se colocó el chileno Reginato.

El tren de la prueba fué lento en los primeros tramos. Al girar la última curva Gradin y Reginato avanzan con seguridad entablándose entre los punteros una hermosa competencia.

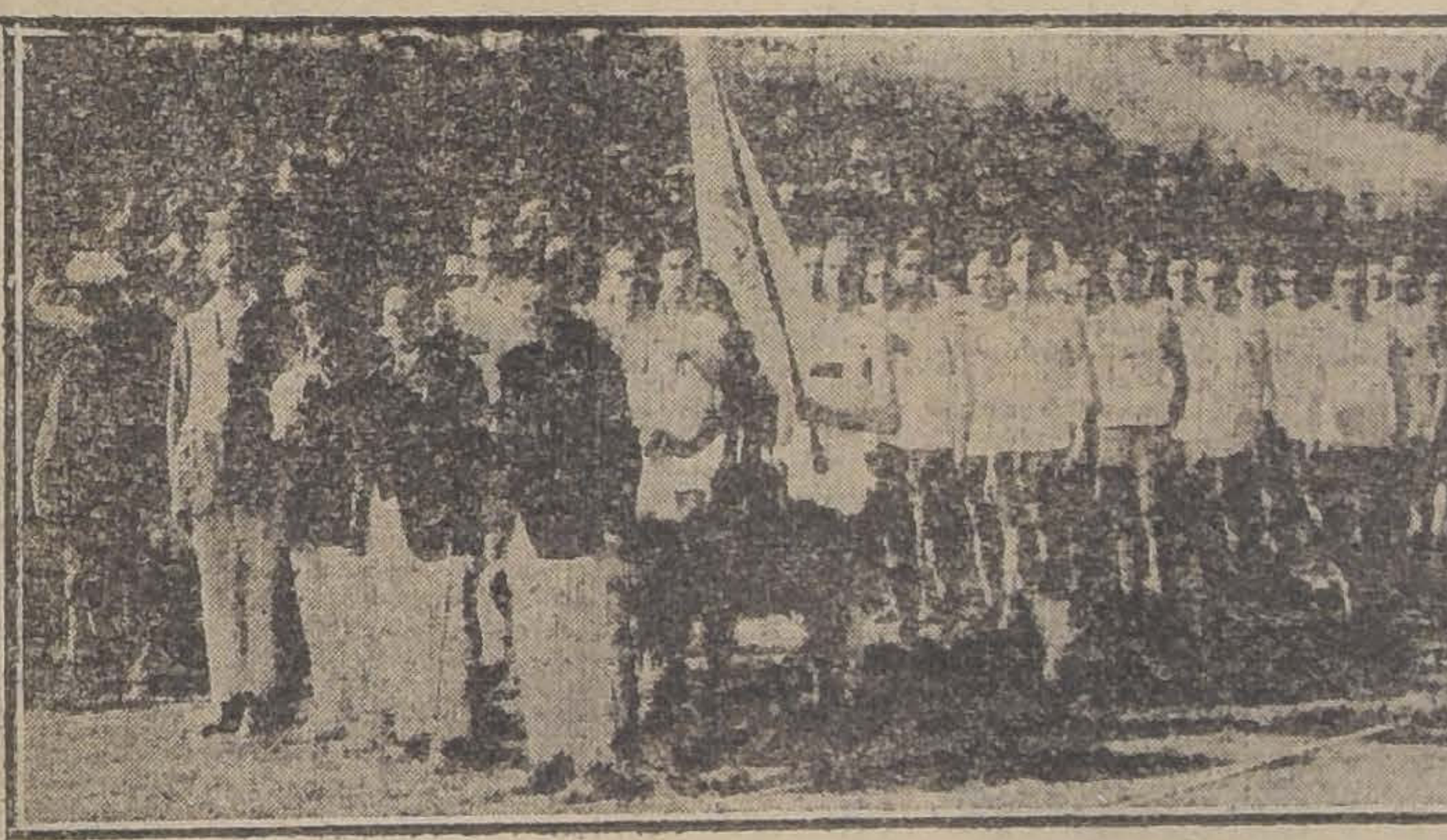

LA DELEGACION CHILENA DURANTE EL DESFILE OFICIAL

Cincuenta metros antes del disco los tres punteros corrían en una sola línea.

El público creyó que la lucha final sería muy emocionante, opinión que luego se desvirtuó, pues Gradin, en un magistral embalaje liquidó en pocos metros la carrera a su favor, traspasando el marcador con relativa facilidad.

El segundo puesto correspondió a Venancio Flores, quien hizo una lucida performance, y el tercero a Reginato. Tiempo para el vencedor: 54''; los cronómetros registraron para el segundo 54 3|5''.

Gradin, demostró una vez más, ser invencible en esta prueba. Tiene un completo dominio sobre sí mismo y cuando lucha con algún competidor serio demuestra una asombrosa entereza de carácter.

El tiempo empleado en el recorrido tiene, a nuestro juicio, una explicación satisfactoria: la largada se dió a las 9.20 A. M., cuando la pista estaba aún cubierta de rocío.

Por otra parte el tren de la carrera fué sumamente lento en las primeras distancias.

200 METROS VALLAS (FINAL)

Harold Rosenqvist se impone holgadamente

A las órdenes del juez de partida, señor Johasen se colocaron los señores Mazzali y Silveira, uruguayos; Diesch, argentino y Rosenqvist y Asenjo, chilenos.

La largada fué muy feliz y en el acto, Rosenqvist y Asenjo, imprimiendo a la prueba un tren sumamente severo cortaron varios cuerpos de luz sobre sus tenaces competidores.

Al salvar la quinta valla, cuando ya el triunfo de nuestros connacionales era un hecho, Asenjo tocó la valla con los clavos de una de sus zapatillas, rodando y quedando en el acto fuera de carrera. Rosenqvist, entre tanto, continuó a la cabeza del grupo y después de salvar con toda maestría las vallas, cruzó el disco en el puesto de preferencia, en el extraordinario tiempo de 26 1|5'', récord suramericano en esta prueba.

JUAN JORQUERA

Vencedor en las pruebas de largo aliento, de 5,000 y 10,000 metros

Los puestos siguientes correspondieron a Mazzali y Silveira, respectivamente, los dos uruguayos.

El tiempo del segundo fué 26 4|5''.

La hermosa performance del señor Rosenqvist es consecuencia lógica de sus excepcionales cualidades de perfecto atleta: jamás hace sus experiencias sin entrenarse cuidadosamente y es en todo momento muy estricto en cuanto pormenor pueda contribuir al éxito, lo que agregado a su modestia y caballerosidad lo señalan como el ejemplar de buen deportista.

J. LLOBET CULLEN

Argentino, vencedor en la prueba de lanzamiento del disco

LANZAMIENTO DEL DISCO

Hermoso triunfo del atleta argentino señor Llobet Cullen

En las preliminares realizadas en la mañana intervinieron los atletas señores:

Argentinos: R. Hoerle, J. Llobet Cullen.

Chilenos: Arturo Medina, Héctor Benaprés, Gustavo Kruger, Osvaldo Kolbach.

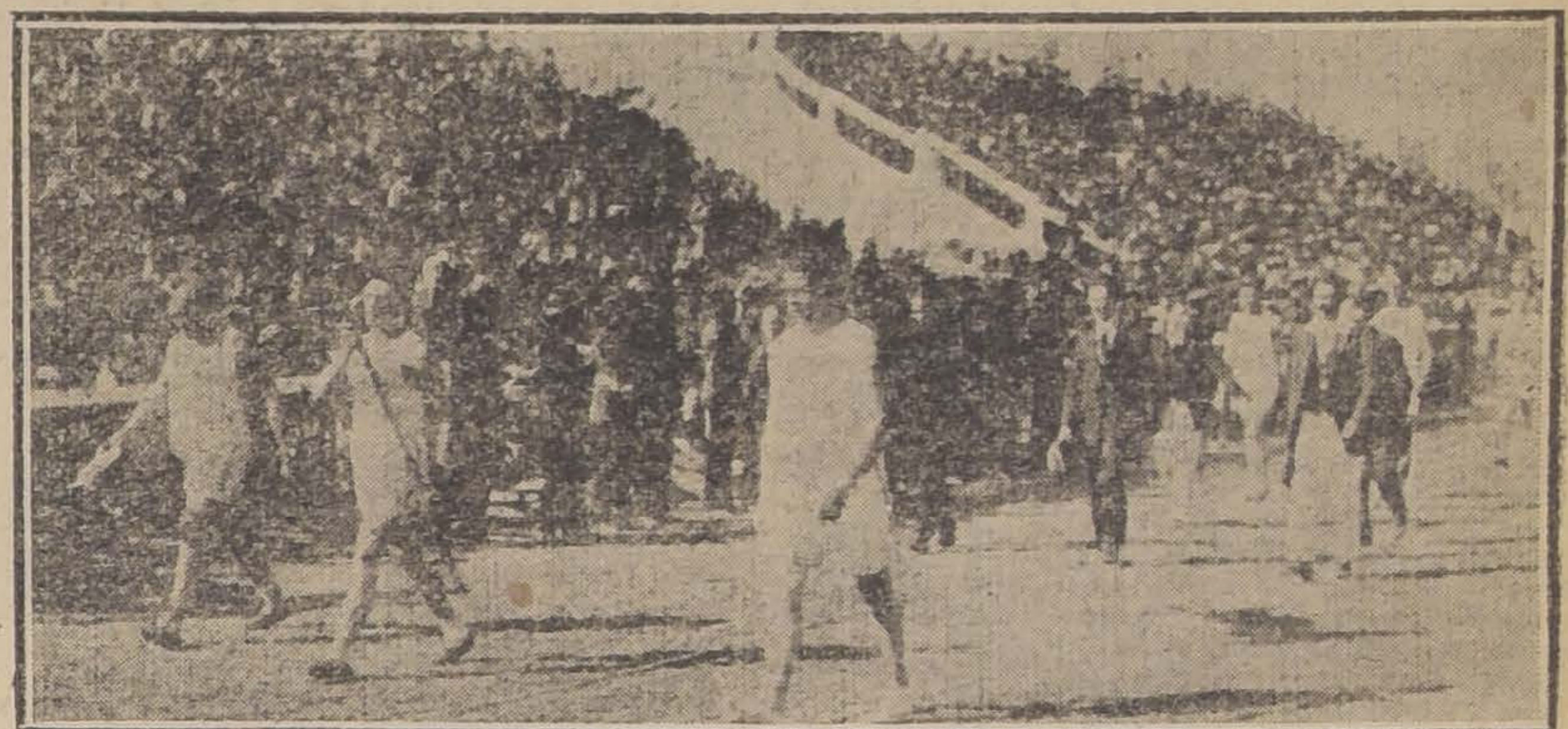

LA DELEGACION URUGUAYA DURANTE EL DESFILE

Uruguayos: David Estévez Martín, Leonardo de Lucca, Héctor Berrutti.

Las perfomances registradas fueron las siguientes:

R. Hoerle.—1.a rueda: 31.30 mts.; 2.a, lanzamiento nulo; 3.a, 32.07.

J. Llobet Cullen.— 1.a rueda, 34.95; 2.a y 3.a ruedas, inferiores.

A. Medina.—1.a rueda, 26.41; 2.a, 29.93; 3.a, inferior.

H. Benapres.—1.a rueda, 31.28; 2.a, inferior; 3.a, nula.

G. Kruger.—1.a rueda, 28.13; 2.a, nulo; 3.a, 34.55½.

O. Kolbach. — 1.a, nulo; 2.a, 31.06; 3.a, 32.32½.

Estevez Martín. — 1.a nulo; 2.a 34.22; 3.a, 34.25½.

L. de Lucca.—1.a, nulo; 2.a, 28.13; 3.a, nulo.

H. Berrutti.—1.a, 20.46; 2.a, 26.07; 3.a, 26.69.

Se clasificaron, en consecuencia, para la final, los argentinos Llobet Cullen y Hoerle; los chilenos Kruger y Kolbach y el uruguayo Estévez Martín.

En las finales realizadas en la tarde, los atletas señores Kolbach y Hoerle no lograron mejorar sus respectivas actuaciones de la mañana.

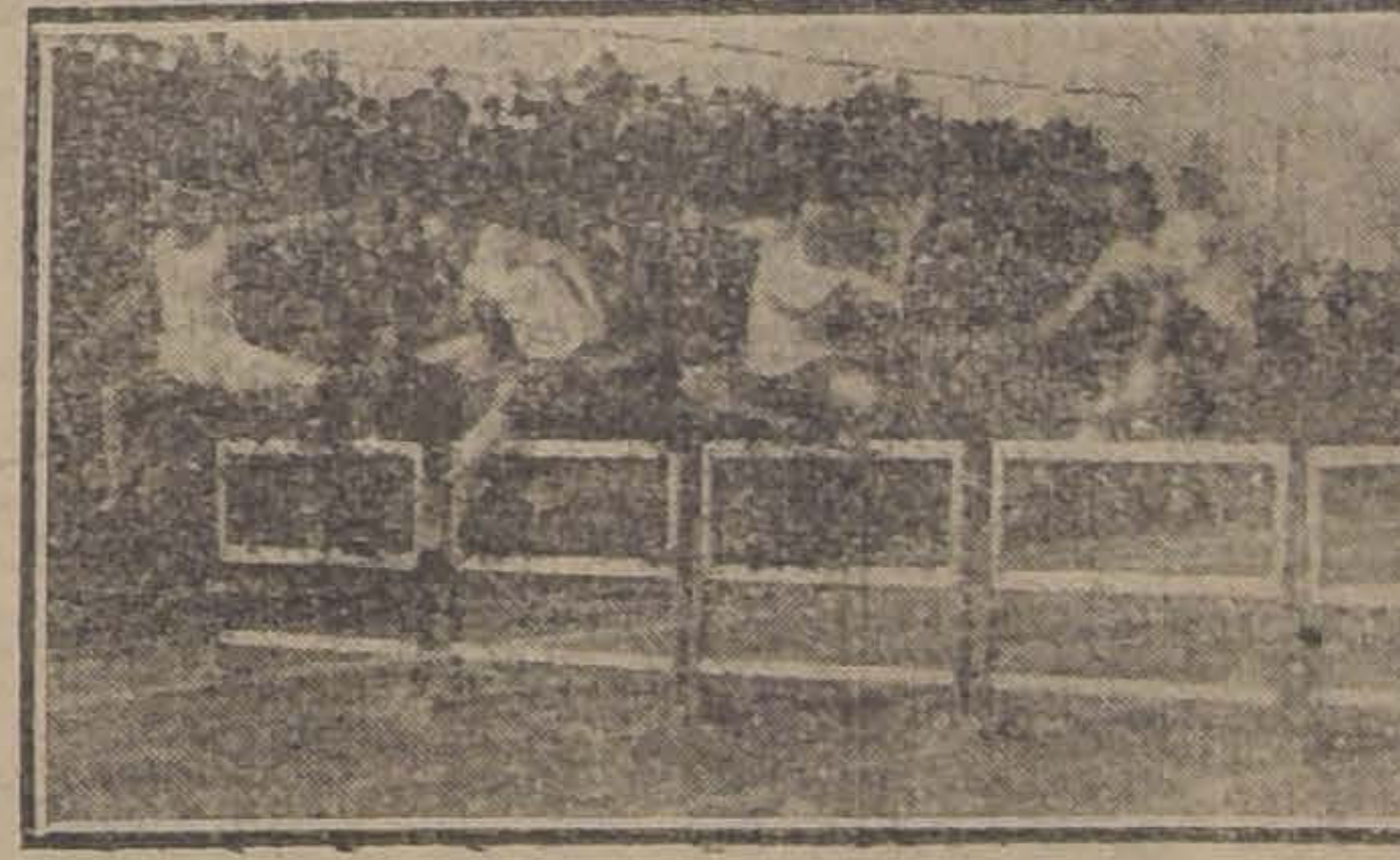

DURANTE EL DESARROLLO DE LOS 110 METROS VALLAS

El mejor lanzamiento del argentino Llobet Cullen fué de 35.28 metros, clasificándose primero en la competencia con esta prueba.

El segundo puesto correspondió al uruguayo Estevez Martín, con 34.64; y el tercero al chileno Kruger, con 34.55.

El clásico lanzamiento del disco cautivó la atención de los espectadores, los que saludaron con nutridos aplausos el triunfo del señor Llobet Cullen. Este entusiasta atleta argentino es muy apreciado entre sus connacionales y se ha captado amplias simpatías en nuestro país, donde cuenta con varios amigos.

El señor Llobet Cullen participa en torneos internacionales desde 1910

SALTO LARGO SIN IMPULSO

Una medida inconsulta del Congreso. — El puesto de preferencia corresponde al chileno Federico Japke

Sobre esta prueba informábamos en nuestra edición de ayer:

"La delegación uruguaya solicitó que la segunda rueda de este certamen quedara para el día de hoy.

El Congreso, como una deferencia hacia el Uruguay, aceptó dicho temperamento.

La historia deportiva del Universo no contempla ningún caso en que las resoluciones dictadas por un jurado hayan sido anuladas por autoridad alguna.

Somos decididos admiradores del Uruguay y de todo cuanto se refiere a ese país amigo y no creemos que sea atinada la deferencia que el Congreso ha querido dispensarle por medio de una irregularidad manifiesta.

No puede ser en efecto, más fuera de razón la actitud del Congreso si se considera que el mismo autor de la moción presentada para que se anulara lo obrado en la prueba que nos ocupa, era el propio juez de saltos que prestó su asentimiento para que se iniciara la competencia en las condiciones irregulares que sólo a posteriori se le ocurrió impugnar.

HAROLD ROSENQVIST

Récordam sur-americano en las pruebas de 110 y 200 metros vallas

Si la tabla le merecía observación, ¿por qué no hizo el reparo antes de iniciarse la prueba y no cuando ya habían terminado todas las preliminares y se habían clasificado para la final cuatro chilenos y un argentino?

R. MULLER

Adjudicándose el puesto de preferencia en el salto largo con impulso

¿Qué dirían los footballistas orientales si en el día de mañana se realizara una brega entre uruguayos y argentinos, dirigida por un árbitro chileno y obtuvieran ellos los honores de la jornada, y al día siguiente de efectuada el propio árbitro solicitara la anulación de la contienda por tener uno de los arcos un centímetros menos de altura?

Dejamos la respuesta al propio señor Munuro y estamos ciertos de que pasados los ardores de la lucha y vuelta la serenidad a su espíritu estará de acuerdo con nosotros en la apreciación que hemos hecho de la actitud del Congreso.

En las preliminares realizadas ayer anotamos las siguientes performances:

Moliné. — 1.a tentativa: 2.92 1|2; 2.a, menor; 3.a, 2.94.

Kossow.—1.a, 2.80 1|2; 2.a y 3.a, menores.

Patiño.—1.a, 2.85 1|2; 2.a, 2.89 1|2; 3.a, menor.

Estévez Martín. — 1.a, 2.77 1|2; 2.a y 3.a, menores.

El Congreso de Atletismo deberá préviamente dilucidar una duda pendiente.

A nuestro juicio no corresponde al Congreso dictar resolución en este caso, y de hacerlo, ello sentaría un mal precedente.

Los torneos internacionales sur americanos se rigen por las disposiciones adoptadas en Congresos anteriormente celebrados, y los acuerdos de tan alto cuerpo no pueden en ningún caso tener carácter retroactivo.

RODOLFO RECCIUS

Vencedor en el salto triple

En el caso presente, la situación es aún de mayor gravedad, por cuanto se pretende innovar en una situación existente ya, sancionada por el veredicto de los jueces. Estos proceden ajustándose estrictamente a sus facultades y atribuciones, y sus decisiones tienen, por tanto, fuerza de ley en materia deportiva.

Agréguese a lo dicho que en la materia que se va a llevar al conocimiento del Congreso,—lo relacionado con el salto largo sin impulso—el jurado resolvió quiénes debían intervenir en la final, resolución que de buena fe es inamovible.''

En la sesión del Congreso de antenoche, el delegado señor Munuro solicitó que se anularan las preliminares que se habían efectuado el día anterior, por el hecho de haberse saltado con una tabla antireglamentaria.

ARTURO MEDINA

Lanzando el disco

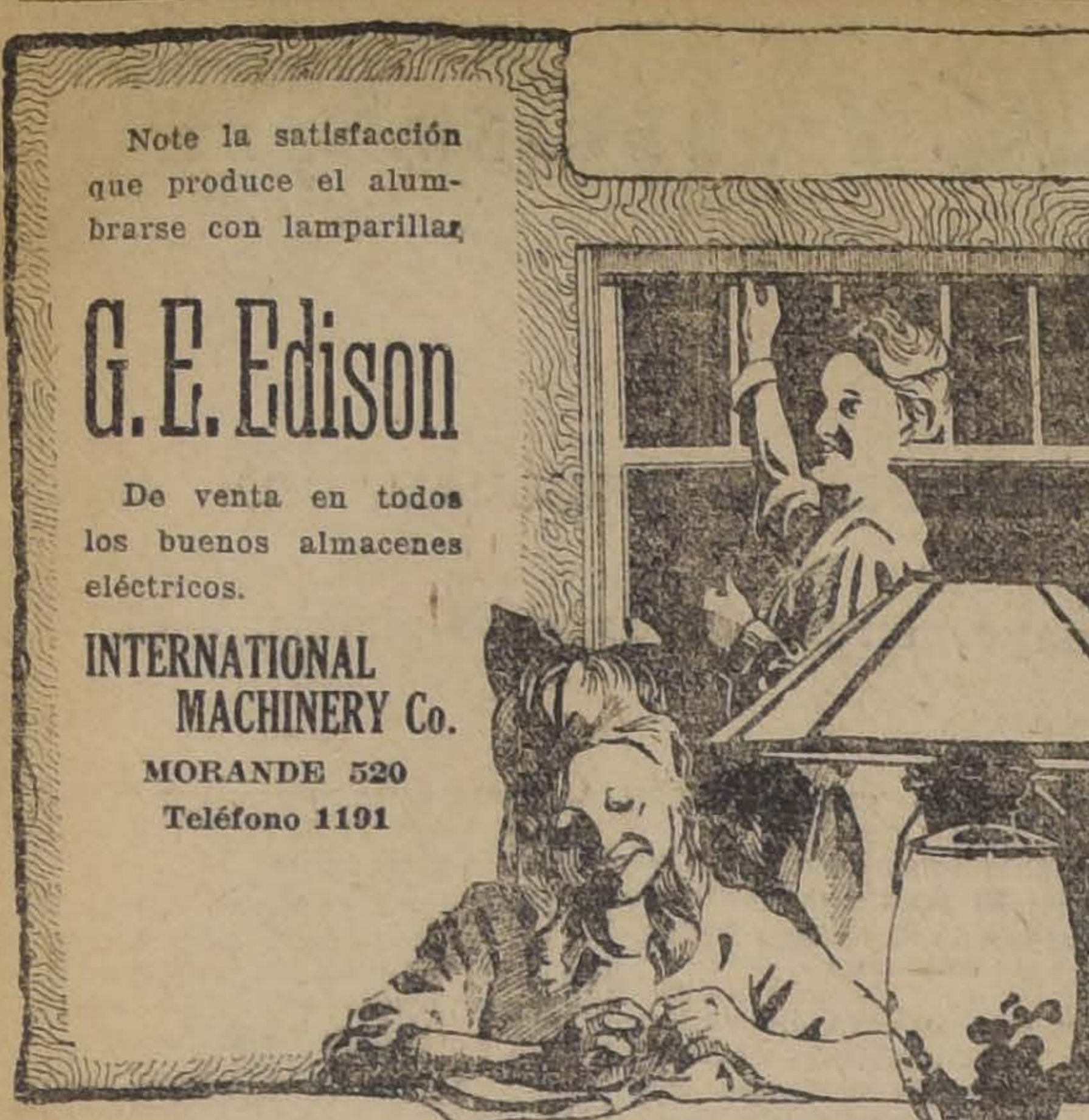
Note la satisfacción que produce el alumbrarse con lamparillas

G. E. Edison

De venta en todos los buenos almacenes eléctricos.

INTERNATIONAL MACHINERY Co.
MORANDE 520
Teléfono 1191

Rubio. — 1.a, 2.89; 2.a y 3.a, menores.
Zañartu. — 1.a, 2.90; 2.a, 2.91; 3.a, 2.92.
Japke.—1.a, 2.92 1|2; 2.a y 3.a, menores.
Orrego. — 1.a, 2.80; 2.a, 2.80; y 3.a, 2.90.

Quedaron ,en consecuencia, fuera de concurso: Kossow, argentino; Estevez Martín, uruguayo; y Rubio, chileno.

Este último, en las preliminares del día anterior, que fueron anuladas, ocupó el puesto de preferencia. Ayer hizo igualmente una lucida perfomance en el segundo salto, salvando tres metros; pero desgraciadamente después de pisar tierra retrocedió, malográndose su esfuerzo.

En las finales, Patiño y Orrego mejoraron sus perfomances, a 2.92 y medio.

Cuando el triunfo de Moliné parecía ya un hecho, toda vez que sólo tenían opción al último salto los chilenos Japke y Orrego, estos últimos, convencidos ampliamente de la justicia de su causa, haciendo un esfuerzo supremo, salvan 2.92 1|2 y 2.97 respectivamente, colocándose en el acto en las pruebas de preferencia.

El orden oficial fué, en consecuencia, el siguiente:

1.o Japke, chileno, 2.99 1|2.
2.o H. Orrego, chileno, 2.97.
3.o J. Moliné, argentino, 2.94.

El triunfo de Japke, que milita en las filas de nuestro glorioso Ejército, fué muy celebrado por toda la concurrencia.

SALTO TRIPLE

El atleta internacional Adolfo Reccius, se clasifica en espléndida forma en el puesto de honor

Manifestábamos en nuestra edición de ayer que era ésta primera vez que figuraba tal prueba en un concurso internacional suramericano. Agregábamos que entre nuestros connacionales, había algunos que se encontraban en espléndidas condiciones de entrenamiento.

Realizadas las preliminares, quedaron incluídos para la final: C. Filloy, uruguayo; Reccius, Benaprés, Gevert y Cabezas, chilenos.

El orden fué el siguiente:

1.o A. Reccius, con 13.39 1|2 mt.
2.o H. Benaprés, con 13.20 1|2.
3.o E. Gevert, con 12.69.
Los tres chilenos.

1,500 METROS

Angel Entrecasas, argentino, y Manuel Moraga, chileno, terminan la prueba en empate. — Este último es descalificado por el jurado

Intervinieron en esta prueba los corredores señores Angel Entrecasas, argentino; José Spto y Juan Campos, uruguayos; Juan Marshall, Oscar Guajardo y Manuel Moraga, chilenos.

Dada la señal de partida, el uruguayo Juan Soto, pasó a comandar el lote. Los puestos siguientes fueron ocupados por Campos, uruguayo; Guajardo, chileno, y Entrecasas, argentino.

Después de corridos los primeros 400 metros, Guajardo cayó, a consecuencia de haber sido pisado por uno de los competidores; se incorporó rápidamente y, aunque había perdido un precioso terreno, logró colocarse en el puesto de avanzada, cuando faltaban 300 metros para el marcador. A los 200 metros del disco, Angel Entrecasas, que había aprovechado admirablemente de la lentitud del tren en las primeras distancias, atacó con grandes bríos, y al girar la última curva, toma siete metros de ventaja a sus competidores.

En la tierra derecha, Moraga avanza resueltamente, y descontando terreno con admirable seguridad, terminó la contienda en un hermoso empate con Entrecasas.

Reunido el jurado, acordó descalificar a Moraga por haber abierto los brazos en la curva, molestando en esta forma, tal vez involuntariamente, a algunos competidores.

El orden oficial quedó entonces en esta forma:

1.o A. Entrecasas, argentino. Tiempo: 4' 23 1|5".
2.o J. Marshall, chileno. Tiempo, 4' 23 2|5".
3.o O. Guajardo, chileno.

El vencedor de esta prueba empleó en su carrera una táctica que lo hace acreedor a nuestros aplausos, y se reveló como un atleta de mucho porvenir.

200 METROS PLANOS

Isabelino Gradín empata el record suramericano, que desde 1904 poseía el señor Alfredo W. Betteley

Intervinieron en la contienda: Ramírez y Müller, chilenos; Gradín, Gorlero y Herrera, uruguayos.

Los competidores fueron largados en espléndidas condiciones, corriendo todos ellos agrupados hasta la curva. A esta altura, Ramírez tomó resueltamente la delantera. A cincuenta metros del disco, Gradín entabla lucha, y después de una emocionante cuerpo a cuerpo, logra obtener sobre el disco mismo el puesto de preferencia.

El orden de llegada fué, en consecuencia, el siguiente:

1.o Gradín, uruguayo, 22 2|5" (record suramericano).
2.o H. Ramírez, chileno, 22 3|5".
3.o Gorlero, uruguay, 23 3|5".

110 METROS VALLAS

Harold Rosenqvist quiebra el record suramericano

Reinaba especial expectación por ver la contienda entre el prestigioso deportista porteño señor Rosenqvist y el atleta de Santiago señor Asenjo, quienes en tan brillante forma se habían desempeñado en las series preliminares.

Actuaron, además, en esta prueba, los señores Diesch, argentino; Patiño, uruguayo, y Kilian, chileno.

Las dos primeras vallas fueron salvadas simultáneamente por los cinco competidores. En la tercera valla, Asenjo tomó ventaja, colocándose segundo Rosenqvist. Al salvar el último obstáculo, y en los precisos momentos en que los dos chilenos iban en una misma línea, Asenjo, — que, dicho sea de paso, actuó ayer con muy mala fortuna, aunque estaba en buenas condiciones de salud y de entrenamiento, topó la valla con los clavos y rodó.

Rosenqvist llegó al disco seguido por Patiño, uruguayo, y Diesch, argentino. Tiempo: 16 2|5" (record suramericano).

FINAL DE LOS 100 METROS

Marcelo Uranga vence después de tenaz lucha, adjudicándose el record suramericano

La clásica prueba de ligereza,— 100 metros planos, — había congregado a los hombres más rápidos del Continente suramericano, a saber: J. Pozzi, argentino; J. Gorlero y Estévez Martín, uruguayos; M. Uranga y H. Ramírez, chilenos.

En los primeros 30 metros, los competidores corrían en una misma línea. Ramírez toma aquí el puesto de avanzada, pero no pudo evitar que en los últimos tramos lo batiera, en el mejor estilo, el especialista en esta prueba, señor Marcelo Uranga, quien marcó el record suramericano en la distancia.

El orden fijado por los jueces fué el siguiente:

1.o Uranga, chileno, 10 4|5".
2.o J. Gorlero, uruguayo, 11".
3.o H. Ramírez.

SALTO DE GARROCHA

Berrutti salva en espléndida forma la mayor altura

Esta prueba siempre despierta especial atractivo; pero perdió a última hora mucha importancia por lo avanzado de la tarde.

Rovere, argentino, fué eliminado en los tres metros; Momberg, en los 3.10 metros; Fonck y Amejeiras, en los 3.20.

La lucha se entabló entre Berrutti, uruguayo; Goicolea y Sansot, chileno.

El resultado final fué:

1.o Berrutti, uruguayo, 3.26.
2.o Goicolet, chileno, 3.25.
3.o Sansot, chileno, 3.21.

10,000 METROS

El recordam mundial de la maratón, Juan Jorquera, se adjudica al gran estilo el primer puesto en esta prueba. — Los tres puestos siguientes son ocupados igualmente por nuestros connacionales

Esta interesante prueba de largo aliento había despertado especial interés en nuestro público, aficionado, a pesar de que la presencia en ella de nuestro recordman Jorquera aseguraba un resultado favorable a nuestros colores.

Habían antecedentes de que el atleta argentino,, Elisardo Menéndez, vencedor en esta misma prueba en el torneo, internacional del año último, se había reservado especialmente para intervenir en esta distancia, y había, por lo tanto un dejo de incertidumbre sobre la eficiencia de su actuación.

Se presentaron a la contienda los atletas Gilberto Martínez, uruguayo; Elisardo Menéndez, argentino; Juan Jorquera, Manuel Plaza, Enrique Calderón y Pedro Pérez, chilenos.

Dada la señal de partida, como de costumbre Jorquera se encargó de imprimir el tren, tomando varios metros de luz sobre sus competidores. Corridas las primeras vueltas, Plaza acorta distancia del puntero, mientras Calderón y Pérez se encargan de Menéndez y Martínez que corría al fondo.

Se suceden varias vueltas más sin que se produjeran otros cambios que el avance continuo a la punta de Jorquera y Plaza que iban escasamente separados y el avance de Calderón del grupo encabezado por Pérez.

Durante el curso de la prueba el público avivaba el paso de los contendores y podía apreciar la labor del chico Pérez que no dejaba tomar ventaja a sus tenaces perseguidores.

Después de haber corrido cinco mil metros Plaza y Jorquera tomaron una vuelta de ventaja o sea cuatrocientos metros, a Martínez y Menéndez, argentino y uruguayo, respectivamente.

Cuando la campana indicó que se iba a correr la última vuelta, Plaza y Jorquera corrían a una misma línea, a trescientos metros corría Calderón, cuarto a cien metros de este último venían en grupo Pérez, Martínez y Menéndez.

Al llegar los competidores a la curva, Jorquera demostrando
aún conservaba muchas
hizo un fuerte embalaje,
estrepitosamente, aplaudido
traspasar el disco. Plaza
segundo a veinticinco metros,
derón quedaba tercero a
cientos metros de Jorquera, y
rez quedaba cuarto a quin
metros del vencedor.

La luoba se entabló por el
to puesto entre Pérez y M
y Menéndez, venciendo Pérez
mejor de los estilos.

La actuación de este joven
ta, que apenas cuenta con
seis años de edad, es un feli
gurio para el futuro.

Tiempo del vencedor: 33' 11

GRAN TRIUNFO EN LA OLIMPIADA

Así como cada país escogió sus mejores atletas para obtener la victoria, el popular aviador Fuentes, eligió la

NATIONAL GASOLINE

para sus vuelos en los campos de Ñuñoa, y obtuvo en ellos un señalado éxito.

La razón es que, usando la nafta de mejor calidad, el motor de su aeroplano, como los de todos los automóviles, trabajó en condiciones absolutamente satisfactorias.

L. MATTE & Co. — HUERFANOS. 1039 — SANTIAGO

Se le cae el pelo?...

No se preocupe, acuérdese que el

ESPECIFICO BOLIVIANO BENGURIA

desde las primeras aplicaciones, detiene la caída, tonificando la raíz del pelo y atacando la caspa.
Muy luego podrá convencerse que usando el

ESPECIFICO BOLIVIANO BENGURIA

recobrará todo el pelo perdido, desapareciendo además, las canas sin usar las molestas tinturas.

R. BENGURIA B.
MONEDA 875
CASILLA 2426 -:- SANTIAGO -:- TELEFONO INGLÉS 882

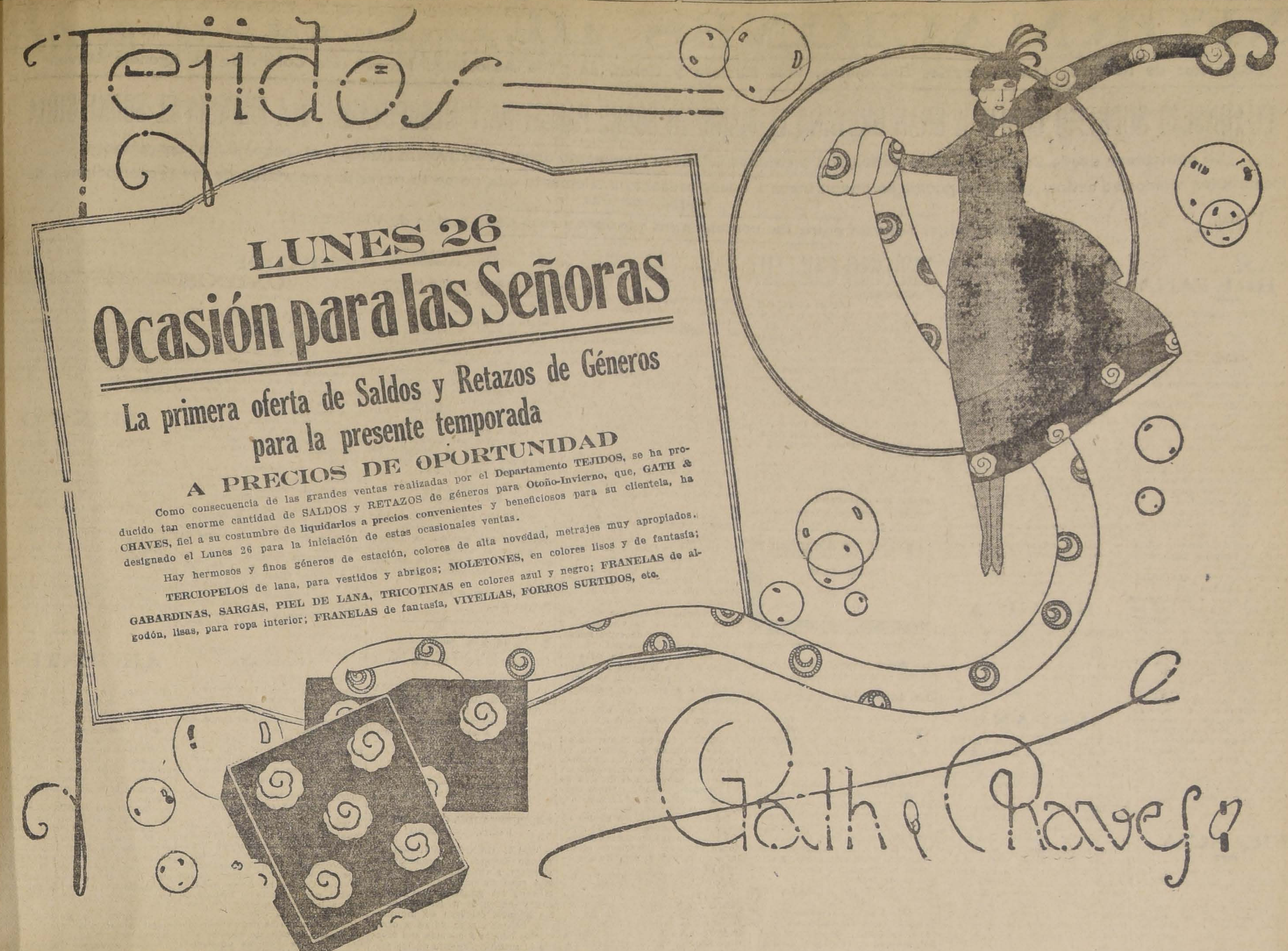

Tejidos

LUNES 26

Ocasión para las Señoras

La primera oferta de Saldos y Retazos de Géneros para la presente temporada

A PRECIOS DE OPORTUNIDAD

Como consecuencia de las grandes ventas realizadas por el Departamento TEJIDOS, se ha producido tan enorme cantidad de SALDOS y RETAZOS de géneros para Otoño-Invierno, que, GATH & CHAVES, fiel a su costumbre de liquidarlos a precios convenientes y beneficiosos para su clientela, ha designado el Lunes 26 para la iniciación de estas ocasionales ventas.

Hay hermosos y finos géneros de estación, colores de alta novedad, metrajes muy apropiados. TERCIOPELOS de lana, para vestidos y abrigos; MOLETONES, en colores lisos y de fantasía; GABARDINAS, SARGAS, PIEL DE LANA, TRICOTINAS en colores azul y negro; FRANELAS de algodón, lisas, para ropa interior; FRANELAS de fantasía, VIYELLAS, FORROS SURTIDOS, etc.

Gath y Chaves

1,600 METROS POSTA (4x400)

El equipo uruguayo se adjudica la Copa "El Día"

Con esta prueba se puso término al programa del día y al campeonato Sur-Americano.

Corrieron la primera rueda: Camus, chileno; Garay, argentino y Herrera, uruguayo, quienes llegaron a la meta en el orden indicado.

En la segunda rueda participaron Barros, chileno; J. Pozzi, argentino y V. Flores, uruguayo. El representantee chileno señor Barros hizo una espléndida performance. Traspuso el disco en el puesto de avanzada, aumentando aún la ventaja que traía el equipo que defendía los colores de Chile.

En la tercera jornada participaron Uranga, chileno; Thompson, argentino y Silveira, uruguayo.

Uranga cometió a nuestro juicio un error de táctica. Debió aprovechar la ventaja chilena y correr fuerte desde el primer momento. Desgraciadamente, quiso conservar energías para el final y fué alcanzado por sus competidores. En tierra derecha avanzó y pasó nuevamente a la punta.

En la última rueda actuaron: Reginato, chileno; Borschman, argentino y Gradín, uruguayo.

La bandera chilena se mantuvo en punta hasta 20 metros antes del disco, altura en que Gradín, poniendo una vez más en juego sus extraordinarias condiciones pasó a la punta para traspasar el disco en el puesto de preferencia.

Tiempo para el equipo: 3.34".

El triunfo oriental fué entusiastamente aplaudido.

RESULTADOS GENERALES

Consignamos a continuación los resultados generales del Concurso:

100 metros
1.o M. Uranga, Chile.
2.o J. Gorlero, Uruguay.
3.o H. Ramírez, Chile.
Tiempo: 10 4|5". (Record sur-americano).

200 metros
1.o I. Gradín, Uruguay.
2.o H. Ramírez, Chile.
3.o J. Gorlero, Uruguay.
Tiempo: 22 2|5". (Record sur-amerciano).

400 metros
1.o I. Gradín, Uruguay.
2.o V. Flores, Uruguay.
3.o G. Reginato, Chile.
Tiempo: 54".

800 metros
1.o E. Thomson, Argentina.
2.o J. Campos, Uruguay.
3.o E. Escobar, Chile.
Tiempo: 2' 06 1|5".

1,500 metros
1.o A. Entrecasas, Argentina.
2.o J. Marshall, Chile.
3.o O. Guajardo, Chile.
Tiempo: 4' 23 1|5".

5,000 metros
1.o J. Jorquera, Chile.
2.o M. Moraga, Chile.
3.o M. Plaza, Chile.
Tiempo: 16' 11 3|5".

10,000 metros
1.o J. Jorquera, Chile.
2.o M. Plaza, Chile.
3.o E. Calderón, Chile.
Tiempo: 33' 13 3|5".

110 metros con vallas
1.o H. Rosenqvist, Chile.
2.o C. Patiño, Uruguay.
3.o O. Diesch, Argentina.
Tiempo: 16 2|5". (Record sur-americano).

200 metros con vallas
1.o Rosenqvist, Chile.
2.o A. Mazzalli, Uruguay.
3.o I. Silveria, Uruguay.
Tiempo: 26 1|5. Record sur-americano).

400 metros con vallas
1.o A. Mazzalli, Uruguay.
2.o Díez, Uruguay.
3.o Silveria, Uruguay.
Tiempo: 59". (Record sur-americano).

Salto alto con impulso
1.o H. Orrego, Chile.
2.o O. Patiño, Uruguay.
3.o O. Kolvach, Chile.
Altura: 1.76 metros.

Salto alto sin impulso
1.o J. Moliné, Argentina.
2.o C. Osiadacz, Chile.
3.o C. J. Fernández, Uruguay.
Altura: 1.44 metros.

Salto largo con impulso
1.o R. Müller, Chile.
2.o Antola, Uruguay.
3.o H. Benaprés, Chile.
Distancia: 6.52 metros.

Salto largo sin impulso
1.o I. Japke, Chile.
2.o H. Orrego, Chile.
3.o J. Moliné, Argentina.
Distancia: 2.99 1|2 metros.

Salto con garrocha
1.o H. Berrutti, Uruguay.
2.o E. Goycolea, Chile.
3.o E. Sansot, Chile.
Altura: 3.26 metros.

Salto triple
1.o A. Reccius, Chile.
2.o H. Benaprés, Chile.
3.o E. Gevert, Chile.
Distancia: 13.39 1|2 metros.

Lanzamiento de la bala
1.o B. Rodríguez Jurado, Argentina.
2.o T. Sheihing, Chile.
3.o Llobet Cullen, Argentina.
Distancia: 11.96 1|2 metros. (Record sur-americano).

Lanzamiento del dardo
1.o A. Medina, Chile.
2.o H. Berrutti, Uruguay.
3.o Asenjo, Chile.
Distancia: 49.49 metros.

Lanzamiento del disco
1.o J. Llobet Cullen, Argentina.
2.o Estévez Martín, Uruguay.
3.o Krüger, Chile.
Distancia: 35.28 metros.

Lanzamiento del martillo
1.o L. de Lucca, Uruguay.
2.o J. Llobet Cullen, Argentina.
3.o T. Scheihing, Chile.
Distancia: 34.17 metros.

1,600 metros. Posta (4x400)
1.o Equipo Uruguayo (Herrera, V. Flores, I. Silveira, I. Gradín).
Tiempo: 3' 34".

PUNTOS

1.o Chile: 61.
2.o Uruguay: 43.
3.o Argentina: 20.

TABLA DE LOS RECORDS SURAMERICANOS

100 Metros.—M. Uranga, chileno	10 4|5"
200 metros.—A. W. Betteley, chileno	22 2|5"
200 metros.—I. Gradín, uruguayo	22 2|5"
400 metros.—A. Cámus, chileno	51 4|5"
800 metros.—F. A. Müller, chileno	2'01"
1,500 metros.—O. Guajardo, chileno	4'12 1|5"
5,000 metros.—J. Jorquera, chileno	15'24 1|5"
10,0000 metros.—J. Jorquera, chileno	32'
110 metros con vallas. — H. Rosenqvist, chileno	16 2|5"
200 metros con vallas. — H. Rosenqvist, chileno	26 1|5"
400 metros con vallas.—A. Mazzalli, uruguayo	59"

	Metros
Salto alto con impulso.—E. Patiño, uruguayo	1.80
Salto alto sin impulso.—J. Moliné, argentino	1.44
Salto largo con impulso.—J. Hammersley, chileno	7.09
Salto largo sin impulso.—H. Krumm, Chileno	3.07
Salto con garrocha.—H. Berrutti, uruguayo	3.34
Salto triple.—E. Gevert, chileno	13.64
Lanzamiento de la bala.—J. Rodríguez, jurado, argent.	11.96
Lanzamiento del dardo.—A. Medina, chileno	50.42
Lanzamiento del martillo.—E. Momberg, chileno	34.91
Lanzamiento del disco.—H. Benaprés, chileno	36.56

LA FUNCION DE GALA DE ANOCHE EN EL TEATRO MUNICIPAL EN HONOR DE LAS DELEGACIONES ATLETICAS DE ARGENTINA Y URUGUAY

Nuestro principal coliseo estuvo anoche de gala, con motivo de la función dedicada a las delegaciones extranjeras participantes en el Campeonato de Atletismo.

Lo más representativo de nuestros círculos sociales y deportivos se dieron cita para estimular y aplaudir a los atletas y en sus personas a los países amigos.

Entre la numerosa concurrencia que llenaba por completo el teatro, notamos al señor Ministro de Relaciones Exteriores, don Antonio Huneeus, Ministros de Argentina y Uruguay, primer Alcalde de la I. Municipalidad, etc., etc.

A la llegada de las delegaciones extranjeras fueron recibidas cariñosamente en medio de grandes aclamaciones a las naciones hermanas.

Se dió comienzo al programa con las canciones nacionales de Argentina, Uruguay y Chile, que al ser tocadas por la orquesta, arrancaban frenéticas salvas de aplausos y de vivas.

Vino en seguida una romanza cantada con todo brillo, por nuestro distinguido aficionado, don Jorge Huneeus Lavín.

El programa señala en seguida la proclamación de los campeones vencedores de la Olimpiada. En efecto, fué éste un acto de verdadera solemnidad.

Tomaron colocación en el escenario alrededor de una mesa en que se exhibían los trofeos donados por diferentes instituciones del país y del extranjero, para premiar a los vencedores de la justa internacional; los señores Viale y Cullen en reperesentación de la delegación argentina; J. Astengo y A. Demuno, por la delegación uruguaya; Fernando Subercaseux, Alfredo Betteley y O. Johansen por la Asociación de Deportes Atléticos de Chile y el doctor Fernández Peña.

El secretario del Congreso de Atletismo, dió lectura a los resultados generales de las pruebas realizadas en el campeonato y declarando vencedor al conjunto chileno, al mismo tiempo, que señalando los premios que correspondían a cada delegación.

A continuación, previa presentación del señor Fernando Subercaseaux, el señor Rafael Cullen, uno de los jefes de la delegación argentina, pronunció una hermosa improvisación que arrancó una verdadera salva de aplausos.

El señor Cullen, en frases floridas y salpicadas de patriotismo, hizo resaltar la hospitalidad franca y sincera que se le había brindado a la delegación de su país y tuvo palabras de agradecimiento por todas las manifestaciones de que han sido objeto durante su estadía entre nosotros.

Grandes vivas a la Argentina se dejaron oír en la sala al terminar el señor Cullen su hermoso discurso

Subió a la tribuna, luego después, el señor J. Astengo, delegado uruguayo, quien pronunció un vibrante discurso que también fué recibido con grandes aclamaciones para su país.

El señor Astengo, terminó con las siguientes palabras:

"Quiero deciros que la delegación uruguaya sólo abriga deseos de poder acojer y agasajar en breve, entre los suyos, a los nobles hijos del pueblo chileno, para demostrarles cuán hondamente han sentido y desean corresponder a las expresiones de fraternal cariño de que nos han hecho objeto durante nuestra estada.

Formulamos votos por el mayor engrandecimiento de Chile y la Argentina y para que nuestros hermanos del resto de este Continente, nos acompañen en breve en torneos como el que acabamos de coronar felizmente".

A continuación el señor Fernando Subercaseaux presenta al señor César Viale, prestigioso jefe de la delegación argentina y uno de los miembros más prominente de la sociedad bonaerense, quien pronuncia el interesante discurso que transcribimos a continuación:

Señores Ministros, señoras y señores:

El hecho—el significativo y trascendente hecho—se ha consumado.

Tres naciones hermanas en la sangre, en la historia y el anhelo, con justa alegría acaban de ver confundidos sobre la más amplia y más sana de todas las palestras, el campo atlético, sus mejores diestros, como así los colores de sus respectivas divisas nacionales. ¡Espléndida comunión de virilidad y nobles empeños, que desde los días de oro de la Grecia inmortal, vienen las generaciones y las sociedades fuertes aprendiendo y legándose unas a las otras; y que es lo que hasta hoy respetando la tradición se conoce por Juegos Olímpicos, fórmula designativa que si ligera en las palabras ya sabemos cuán fundamental es lo que cobija, especialmente para los pueblos de índole y normas liberales—y sin lo cual dicho sea de paso no es posible por más que se apele al ingenio, que alcance a ser magno de verdad ningún certamen del músculo y la hombría: me refiero a la intención democrática, que ha de presidir la idea e impregnar la función, para que el resultado traduzca lo positivo, la competición sin odiosas limitaciones de color o entroncamiento, el máximum, y no su reverso.

Porque los campeones, como porción y carne que son del organismo, pueblo,—el que es idealmente indivisible,—lo mismo surgen de arriba, del medio, que de abajo; idénticamente que el talento, el valor o la virtud, jamás fueron ni serán patrimonio exclusivo de estas o aquellas filas o sectores de una colectividad.

Para bien de la convivencia y de la solidaridad continental, resonarán si por mucho tiempo, en los oídos de la familia suramericana, las aclamaciones de la multitud reunida en los campos de Ñuñoa. ¡¡Qué triunfo!

Los mayores puntos marcados por una delegación y el laurel de la victoria ,lo alcanzara ufano en su diestra alguien sobre sus rivales, pero el éxito, el soberano e indiscutible éxito de este momento inolvidable y grande, ese les pertenece, sin excepción, a todos los inscritos, en cuanto a lo que ellos en suma representan: el linaje americano.

Como argentinos cumplida está nuestra misión en la tierra hermana ,pero falta ahora girar la vista hacia Amberes, donde se ofrece a América un escenario universal para destacar sus pujanzas y sus gallardías, para honrarse en determinadas pruebas, quizá para vencer...

Chilenos y uruguayos, os esperaremos allá.

Optimista de las calidades del alma laitna, sin reparos exclamo:

¡Sud América adelante!

¡Luchar es vencer!"

Las palabras del señor Viale merecieron una justiciera prolongada salva de aplausos.

El programa musical que completaba el programa fué cumplido en todas sus partes con corrección y éxito, destacándose los números a cargo del eximio pianista Mr. Maurice Dumesnil, las danzas clásicas de la señorita Eleonora Benet y el canto de los señores Jorge Quinteros y Arturo Medina.

Todos ellos fueron frenéticamente aplaudidos.

En resumen, la función de anoche dejó de manifiesto las simpatías con que la sociedad de Santiago y todos los chilenos han recibido estas delegaciones de los países amigos, que por medio de una caballerosa contienda deportiva han venido a estrechar lazos de verdadera y sincera amistad.

LOS PREMIOS GENERALES DEL TORNEO

En conformidad al cómputo final, los premios instituídos para este concurso serán distribuídos en la siguiente forma:

Copa "América", obsequiada por el Excmo. señor Ministro de Relaciones Exteriores de Chile, a este país por haber obtenido el mayor número de puntos.

Copa Ministerio de Instrurción Pública del Uruguay, donada por aquella repartición pública oriental, al mismo vencedor.

Copa Ministerio de Instrucción Pública de Chile, donada por esta repartición, al Uruguay, que ocupó el 2.o puesto.

UN SALUDO A LOS ATLETAS CHILENOS

Anoche recibimos la visita de uno de los profesores del Liceo de Traiguén y nos pidió saludáramos en nombre del Centro Deportivo formado por los alumnos de aquel establecimiento a los atletas chilenos.

Los expectadores que vinieron de aquella ciudad a presenciar las pruebas hicieron una colecta para estimular a uno de los corredores de fondo y el profesor aludido dejó en nuestro poder la suma de diez pesos, que queda a disposición del señor tesorero de la Asociación Deportes Atléticos de Chile.

EN LAS CANCHAS DEL INTERNACIONAL SPORTING CLUB

A las 6 y media P. M., de hoy ofrecerán los socios de esta prestigiosa institución un te en honor de los atletas argentinos y uruguayos.

LA CALIDAD, ELEGANCIA y EL PRECIO ECONOMICO
DE LOS
Sobretodos Ingleses "PICCADILLY"
SON LAS RAZONES PARA QUE SEA EL SOBRETODO MAS CONVENIENTE EN CHILE
UNICO IMPORTADOR:
LA SASTRERIA "G. RUDDOFF"
138 - ESTADO - 138
26-A

INFORMACIONES DEL EXTERIOR

Servicios de nuestros Corresponsales Especiales, vías Eastern y Colón, de "The Associated Press", vía Colón, de la Agencia Havas

EL CONSEJO SUPREMO CONFIA A GRAN BRETAÑA EL MANDATO SOBRE PALESTINA Y MESOPOTAMIA, Y A FRANCIA EL SOBRE SIRIA

Se contestará desde San Remo a las peticiones alemanas relativas al aumento de sus efectivos militares y al pago de las reparaciones

En los círculos aliados se estima que la respuesta se encaminará a hacer presente a Alemania que no se la permitirá apartarse de las prescripciones del Tratado de Paz

Se entablan negociaciones entre los comandantes japonés y ruso de la región de Vladivostock

GRAN BRETAÑA

EL "WAYHUT" LLEGA A BREST

LONDRES, 25.—El Lloyd informa que el vapor norteamericano "Wayhut" llegó en salvo a Brest, después de haberse anunciado que estaba próximo a hundirse.

EL PORVENIR DEL SALITRE
Desfavorables juicios sobre el nitrato sintético

LONDRES, 25.—"The Observer" publica hoy un estudio sobre el nitrato sintético del aire, y comenta en términos desfavorables el porvenir de las usinas de Billinghay.

El articulista dice que Alemania fué incapaz de llevar a buen término durante la guerra los procedimientos iniciados, y recuerda que Gran Bretaña se vió obligada a recurrir al nitrato importado.

Agrega, que sin Chile la situación de Gran Bretaña hubiera sido desesperante.

ENTREGA DE DOS ACORAZADOS ALEMANES

LONDRES, 25. — Han llegado al puerto de Firth of Forth los acorazados alemanes "Oldenburg" y "Posen", enviados por Alemania para reemplazar a los navíos hundidos en Scapa Flow.

EL COSTO DE UNA ESPOSA EN EL AFRICA CENTRAL

LONDRES, 25.— Lord Dewar, al dar cuenta de sus viajes por el Africa Central, de donde acaba de llegar, dijo que el elevado costo de la vida se encontraba reflejado en los altos precios que los nativos estaban pagando por sus esposas.

El precio de una esposa, que antes de la guerra era de cuatro puntas de lanza, ahora es de ocho. En los distritos ganaderos, una esposa cuesta ahora ocho vacas, y antes de la guerra costaba cuatro.

FRANCIA

EL REGRESO DEL CONSUL ARGENTINO EN WIESBADEN

CHERBURGO, 25.— El vapor "Avon", que se dirige a Buenos Aires, hizo escala en este puerto donde tomó a su bordo al señor rnesto Sommer, cónsul argentino en Wiesbaden.

EL IMPUESTO AL LUJO

PARIS, 25.— La Cámara, al votar las cláusulas del nuevo proyecto de contribuciones, mantuvo el impuesto de un diez por ciento sobre el lujo, cláusula que encontraba una oposición tenaz.

Este impuesto, que se aplicará a los hoteles de primera clase producirá, según se espera, mil millones de francos.

LOS OPERARIOS FERROVIARIO FRANCESES
amenazan con proclamar la huelga general

PARIS, 25.— Los operarios ferroviarios franceses, en una reunión habida anoche, acordaron proclamar inmediatamente la huelga general a menos que se acceda a las siguientes peticiones:

Nacionalización de los ferrocarriles, empleo de los huelguistas despedidos durante la huelga del mes de Febrero, abandono de las persecuciones judiciales y reconocimiento de la Unión Nacional.

M. Millerand se ha negado ya a intervenir en el caso de los obreros despedidos. El Congreso del pueblo, de Francia se pone de parte de los obreros.

La fecha y carácter de la huelga serán determinados una vez que se rechase la petición de los operarios.

LAS CITACIONES DURANTE LA GUERRA

PARIS, 25. — Durante la guerra se hicieron más de dos millones de citaciones en la orden del día.

EL CENTENARIO DE LA MUERTE DE NAPOLEON I

PARIS, 25. — Ha quedado constituído un Comité, del que forma parte el príncipe de Murat, para preparar la conmemoración del centenario de la muerte de Napoleón I, el 5 de Mayo de 1921.

AUMENTO DEL TONELAJE FRANCES

PARIS, 25.—"Le Petit Parisien" dice que como consecuencia de las negociaciones realizadas ante Gran Bretaña el tonelaje francés será en un millón de toneladas mayor que antes de la guerra.

RAID AEREO MONACO-AJACCIO-BIZERTA

PARIS, 25.—El aviador Sadi-Lecointe, en compañía de dos pasajeros, realizó en hidroaeroplano un vuelo de Mónaco a Ajaccio (Córcega) y de esta última ciudad a Bizerta, en Túnez, corriendo 750 kilómetros en seis horas nueve minutos.

PROBABLE HUELGA GENERAL EN LOS FERROCARRILES

PARIS 25. — El Congreso de los empleados ferroviarios adoptó una moción favorable a la declaración de la huelga general desde el momento en que el Consejo Federal de los Sindicatos haya determinado esa modalidad.

LAS REPARACIONES QUE DEBE PAGAR ALEMANIA

PARIS 25. — "L'Echo de Paris" anuncia que, con respecto al monto de las reparaciones que debe pagar Alemania, los aliados determinaron solamente las anualidades progresivas, escalonadas en treinta años.

M. Millerand está muy satisfecho de los resultados obtenidos.

BELGICA

DERROTA DEL EQUIPO FRANCES DE HOCKEY

AMBERES, 25. — El equipo sueco de hockey derrotó al francés por cuatro puntos contra cero.

ESPAÑA

EL EMPLEO DE LA PLATA
como garantía al papel moneda

MADRID, 25. — Los expertos financieros no se demuestran muy favorables a la insinuación de que España debiera autorizar una gran emisión de billetes de Banco para reemplazar las monedas de plata.

En un comentario al respecto, "El Sol" dice que el Banco de España ha comprado dos millones de pesetas en oro desde 1914 y que si se retira la plata de la circulación, substituyéndola al oro como garantía del papel moneda, el Banco de España podrá vender el oro al exterior con una ganancia no inferior a un diez por ciento, pues la peseta sería despreciada en esa cantidad.

PARA CONSTRUIR CASAS BARATAS

MADRID, 25.—El Senado aprobó una ley que destina 25 millones de pesetas para la construcción de habitaciones baratas.

VOLCADURA DE UN OMNIBUS

BARCELONA, 25. — Hoy se volcó un omnibus que conducía a un grupo de personas que venían de Monserrat, a donde habían asistido a una boda. 18 resultaron heridas y seis de ellas de suma gravedad.

EL PREMIER DIMITIRA
una vez aprobados los presupuestos

MADRID, 25.—El jefe del Gabinete, señor Allende Salazar, interrogado por sus amigos acerca de si persistía en abandonar el poder una vez aprobados los presupuestos, contestó:

"Irrevocablemente tengo decidido estar en Granada el 2 de Mayo, descansando al lado de mi familia."

LA HUELGA DE LOS PANADEROS EN MADRID

MADRID, 25.—El Gobierno y las autoridades municipales continúan sus esfuerzos para obtener que los obreros y patrones de las panaderías se pongan de acuerdo con el objeto de evitar la huelga general anunciada para el 27 del presente pero, hasta la fecha, esos esfuerzos no han tenido éxito.

El Rey Alfonso firmó el decreto que establece una comisión mixta de patrones y obreros para solucionar las futuras disputas obreras pero no se sabe si ambos bandos en presencia aceptarán la decisión de esta comisión.

FORMACION DE UNA COMPAÑIA DE TRANSPORTES AEREOS

BILBAO, 25.—Se ha formado una compañía de transportes para establecer un servicio aéreo entre Bilbao, Francia e Inglaterra, el que se inaugurará el 15 de Mayo.

LA AGITACION AGRICOLA EN ESPAÑA

TOLEDO, 25.—La agitación entre los obreros agrícolas cunde en este distrito, proclamándose huelgas en numerosos lugares y el movimiento parece extenderse a otros centros.

Las ciudades afectadas por las huelgas hacen esfuerzos para asegurar la formación de comisiones mixtas de hacendados y obreros con el objeto de investigar las condiciones de esos obreros pero, al mismo tiempo, los operarios realizan manifestaciones pidiendo el mejoramiento de las condiciones de trabajo.

ACCIDENTE DE AVIACION EN ZARAGOZA

ZARAGOZA, 25.—Un capitán británico que piloteaba un avión en compañía de un teniente español, alumno de la escuela de aviación, fué cogido por una violenta ráfaga mientras efectuaba el loopnig the loop y el aparato se precipitó al suelo.

Ambos aviadores perecieron.

PROCESO CAILLAUX

DECLARACIONES DE M. CAILLAUX

PARIS, 25.—Entrevistado por un periodista M. Caillaux declaró que se alegraba de encontrarse otra vez en su casa. Partirá en el curso de la semana con destino a Mamers, y descansará algún tiempo en casa de su familia. Luego se ocupará de sus intereses. También se dedicará a escribir.

Según "L'Echo de Paris", M. Caillaux evitó la condena de cinco años de prisión gracias a su enfermedad.

El senador Ruffier, representante del Ródano, fué llamado al escrutinio en momentos en que se hallaba agonizante.

La Flor de Cabañas
CIGARRILLOS
Habanos Extra finos.
17-m.

ITALIA

NUEVO BLOQUEO DE FIUME

FIUME, 25.— La ciudad se encuentra de nuevo completamente bloqueada, por tierra y por mar, a rai zde un raid de los soldados de D'Annunzio en Abbazia, en el cual fueron robados 45 caballos a las tropas regulares.

Esta actitud ha sido considerada como un castigo infligido por el general Gerrario contra el comando militar de Fiume.

ORGANIZACION DE UN MITIN DE PROTESTA
contra la guerra ruso-japonesa

LONDRES, 25. — El diario "Avanti" publica un manifiesto del Partido Socialista, invitando al proletariado a organizar un mitin de protesta contra la guerra de los japoneses contra Rusia, según se anuncia en un despacho recibido de Roma por la "Central News Agency". En ese manifiesto se acusa a la Entente de complicidad.

LOS MANDATOS SOBRE MESOPOTAMIA

PALESTINA Y SIRIA

SAN REMO, 25.— La Conferencia concedió a Gran Bretaña el mandato sobre Mesopotamia y Palestina; y Francia el mandato sobre Siria.

El Consejo decidió pedir al Presidente Wilson que sirviera de árbitro para los límites de Armenia.

ALEMANIA

APROBACION DE LA LEY ELECTORAL

BERLIN, 25.— La ley electoral que regirá el 6 de Junio en las elecciones del Primer Mandatario Republicano ha sido aprobada por a Asambea Naciona.

MOTINES EN TRENIETZ, SILESIA

LONDRES, 25.— El corresponsal de The Central News Agency, en Berlín informa que han ocurrido severos combates en Trenietz, Silesia, entre los obreros y los soldados franceses, guardias ciudadanas y gendarmes polacos.

Hay numerosas bajas por ambos lados, figurando entre ellas el mayor francés Froumond.

El desorden se produjo cuando el comandante francés, prevenido de que había armas ocultas, envió un destacamento de soldados franceses a efectuar un registro. Los obreros dominaron a lo soldados.

La comisión aliada de plebiscito envió entonces mayor número de tropas francesas como también guardias ciudadanas y gendarmes polacos para restaurar el orden, ocurriendo un serio combate hasta que por fin los obreros fueron dispersados.

DESCUBRIMIENTO DE MATERIAL DE GUERRA EN HANAU

PARIS, 25. — Grandes cantidades de armas y municiones han sido descubiertas por la caballería francesa, al entrar a Hanau, según lo anuncia "Le Temps".

El material de guerra está marcado: "Ejército del Oeste". También han sido encontrados numerosos planos relativos a maniobras, los que estaban destinados a las operaciones militares contra Francia, a través de la zona ocupada por el Ejército norteamericano en Coblenza.

LA ELECCION DEL NUEVO PRESIDENTE

BERLIN, 25. — La elección presidencial es imposible en este verano, escribe Conrado Haussmann, vice-presidente de la Asamblea Nacional en el "Tageblatt", a causa de que la ley que acaba de ser aprobada determina que la fecha de la elección debe ser fijada por el Reichstag, pero no se fija límite de tiempo.

Asegura que la Prusia Oriental, la Prusia Occidental, la Silesia y la Alta Silesia, no pueden dar sus votos hasta una fecha posterior, y que ellos tal vez serán decisivos.

LA SITUACION DE LOS PRISIONEROS RUSOS EN ALEMANIA

BERNA, 25. — El comité suizo enviado por la Cruz Roja Internacional a investigar la situación en que se encuentran los prisioneros rusos en Alemania, anuncia que aún permanecen doscientos mil de esos prisioneros en los campamentos.

El informe agrega que esos prisioneros carecen de vestuario, y sufren de escasez de sopa, azúcar, tabaco y té. Ultimamente la ración de pan que se les daba ha sido reducida a la mitad más, fuera de esto, los prisioneros no sufren demasiado y gozan de muchas libertades.

ABOLICION DE LOS PRIVILEGIOS DE LA NOBLEZA EN PRUSIA

BERLIN, 25.— El Ministerio del Estado prusiano ha aprobado un proyecto de ley para la abolición de las prerrogativas de la nobleza; en el cual se ordena la división de las fortunas, que hasta ahora continuaban unidas en las familias nobles.

La ley privará a los nobles de gozar de una situación legal especial y de librarse de ciertas obligaciones públicas, además de eliminar los títulos y el derecho a conferir títulos.

LA REPRESENTACION DE LA SANTA SEDE EN ALEMANIA

PARIS 55. — "Le Journal des Débats", anuncia que, según un despacho procedente de Berlín, Alemania será representada en el futuro por un Embajador ante la Santa Sede, lo que obligará a trasladar a Berlín la residencia del Nuncio que, hasta ahora, había residido en Munich.

LOS DESORDENES DE TESCHEN

TESCHEN 25. — Se anuncia que el comandante de las fuerzas francesas fué herido ligeramente y no muerto, como se había rumoreado al principio, durante los desórdenes provocados por la huelga, los que ocasionaron un muerto y seis heridos.

SUPRESION DE LOS PRIVILEGIOS NOBILIARIOS

BERLIN 25. — La Asamblea Prusiana votó la supresión de los privilegios nobiliarios.

INCIDENTE EN TESCHEN

BERLIN 25. — Los diarios dicen que en el combate que se produjo al descubrirse un depósito clandestino de armas en el distrito de Teschen, el comandante francés fué muerto.

CAÑONES DESCUBIERTOS EN KOENIGSBERG

PARIS 25. — La Comisión Interaliada descubrió en Koenigsberg un depósito de 250 cañones.

FINLANDIA

SUSPENSION DE LAS NEGOCIACIONES DE ARMISTICIO CON RUSIA

ESTOCOLMO, 25. — Las negociaciones de armisticio entre Finlandia y Rusia han quedado suspendidas temporalmente. El general finlandés Wetzer ha declarado que la interrupción es debida al deseo de la delegación rusa de hacer negociaciones inmediatas de paz.

Los delegados rusos están esperando mayores instrucciones del Gobierno del Soviet.

HOLANDA

LA HUELGA DE LOS OBREROS DE TRANSPORTES

LA HAYA, 25.—Los operarios de transportes de La Haya, Rotterdam y Amsterdam que se declararon en huelga hace diez semanas han resuelto volver al trabajo el Lunes, bajo las antiguas condiciones.

Los leaders del movimiento declaran que no son responsables de numerosos actos de sabotaje cometidos durante la huelga.

Se han iniciado negociaciones para poner fin al boycott decretado contra los barcos holandeses por la Federación Internacional de obreros de transportes.

AUSTRIA

LOS IMPUESTOS A LOS CAPITALES EXTRANJEROS INVERTIDOS EN AUSTRIA

VIENA, 25.—El Gobierno ha propuesto una medida eximiendo de impuestos al capital todas las inversiones de los extranjeros en Austria.

Los socialistas se oponen a esta medida por cuanto estiman que esto daría lugar a que todos evadieran las obligaciones impuestas por al ley.

SUR ESLAVIA

SUBLEVACION EN EL DISTRITO DE TORENTA

BELGRADO, 25.— Informaciones semi-oficiales anuncian que se ha producido recientemente una sublevación en el distrito de Torenta que pertenecía anteriormente a Hungría.

La multitud atacó a la policía, dieron muerte a dos e hirieron a varios.

Se cree que esos disturbios sean debido a la labor de los propagandistas magyares relacionados con la Liga del Soviet pro-integridad de Hungría, que tienen sus cuarteles generales en Budapest.

Varios ex-oficiales húngaros han sido arrestados después de predicar que el territorio sería devuelto en breve a Hungría. Concentraciones de fuerzas magyares son otros tantos indicios de preparación para una acción militar cuyo objeto sería apoderarse del territorio.

Se estima que el Gobierno ha hecho una presentación al respecto a la Conferencia de paz.

SOLUCION DE LA HUELGA FERROVIARIA

BELGRADO, 25. — Comunican que el Viernes los operarios ferroviarios que estaban en huelga, regresaban al trabajo y se creía que ese día o el siguiente quedaría substancialmente restaurando el servicio.

Varios trenes salían ya y llegaban ese día.

UNION SUR AFRICANA

LA DELEGACION SUD-AFRICANA A LOS JUEGOS OLIMPICOS

CAPETORN, 25.—La mayoría de los competidores sud-africanos a los juegos olímpicos de Amberes partieron a Europa.

SIBERIA

PROPUESTA DEL COMANDO JAPONES AL RUSO

VLADIVOSTOCK, 25.—El comando japonés ha propuesto al Consejo Municipal que el ejército ruso se retire a 30 kilómetros de las guarniciones japonesas y entregue a los japoneses los buques, fábricas de municiones, cañones, municiones y otros efectos bélicos y además que efectúe el restablecimiento de los medios de transporte.

El comando ruso hizo una contraproposición, consintiendo en la retirada inmediata del ejército ruso de la región del Amur y de Kharabock, pero exigiendo la conservación de los buques.

JAPON

INCENDIO DE BOSQUES

HONOLULU, 25.— Gran número de personas han sido muertas, y 25,000 acres de valiosas tierras forestales han quedado devastadas, a consecuencia de un incendio de bosques en el distrito de Kamo, según se anuncia en un cablegrama dirigido de Tokio al diario "Nippu Jiji".

SERBIA

SERVICIO AEREO POSTAL Y DE PASAJEROS AL SUR DE EUROPA

BUCAREST, 25.— La huelga ferroviaria serbia ha terminado, como continúa paralizado el servicio de la mala y pasajeros al sur de Europa, se ha resuelto organizar un servicio aéreo entre París, Viena, Balkanes, Constantinopla y Rusia con el objeto de evitar mayores retardos.

La misión comercial francesa tendrá a su cargo fijar los itinerarios y el primer aeroplano de pasajeros partirá de París con rumbo a Constantinopla.

HUNGRIA

DESMENTIDO ACERCA DE LOS SUPUESTOS ATENTADOS CONTRA LOS JUDIOS

BUDAPEST, 25. — El reciente comunidado de las delegaciones judías a la Conferencia de Paz, ha despertado expresiones de indignación.

Simón Hevesi, principal rabí de Budapest, dijo al corresponsal de la "Associated Press": "Los hechos que se aseguran no son efectivos".

Después del fracaso del maximalismo ha habido algunos casos aislados de excesos contra los judíos, pero el Gobierno ha hecho cuanto estaba en su poder para mantener el orden. Parece que hubiera interés, en algunos Estados vecinos, de hacer sonar la trompeta acerca de desórdenes en Hungría.

CHECO ESLOVAQUIA

LA CONSTITUCION DE LA NUEVA ASAMBLEA CHECOESLOVACA.

PRAGA, 25.—Los cómputos indican que en la nueva Asamblea Checoeslovaca, los socialistas tendrán 125 miembros en un total de trescientos.

Los clericales, agrarios y nacional demócratas formaron el block reaccionario con un total aproximado de 93 votos.

La Asamblea quedará netamente dividida según las razas, notándose 189 checos, 40 alemanes y 71 dispersos.

ESTADOS UNIDOS

LA CAMPAÑA EN FAVOR DEL USO DEL "OVERALLS", EN ESTADOS UNIDOS.

NUEVA YORK, 25.—Varios centenares de personas, entre las que se encontraban numerosos actores y actrices desfilaron ayer por Broadway, llevando estandartes vistiendo ropa vieja y "overalls" para protestar contra la carestía de las prendas de vestir.

Un grupo de anti-prohibicionistas, que contaban además con tres camellos, se unió a los manifestantes.

Millares de personas, escalonadas en un trayecto de tres millas, que fué el recorrido del desfile, aplaudieron a los manifestantes.

Se anuncia que este es el primer paso en favor de la organización de una gran entidad nacional en favor del uso de los trajes de mezclilla.

La primera reunión en esa tenida ocurrió en el salón de Walldorf Astoria Hotel donde se verificó una boda en que el novio llevaba un "overalls", la novia un traje de mezclilla azul que valdría cuatro dólares, mientras todos los invitados ostentaban una indumentaria parecida.

VAPOR JAPONES PUESTO EN CUARENTENA

NUEVA YORK. 25.— Los funcionarios de Sanidad se negaron a permitir el atraque del vapor de carga japonés "Alpus Maru", porque se descubrió que el buque estaba infestado de ratas.

El buque será mantenido en cuarentena hasta que se realicen las pruebas destinadas a demostrar si esas ratas son o no vehículos de enfermedades contagiosas.

CRITICAS DE Mr. SAMUEL GOMPERS AL CONGRESO

WASHINGTON, 25. — Mr. Samuel Gompers, Presidente de la Federación norteamericana de Trabajo, en un artículo publicado en el último número del "Federationist" dice que el actual Congreso de los Estados Unidos ha defraudado al pueblo, con respecto al trabajo de paz, a la reconstrucción y al elevado costo de la vida.

"También nos ha defraudado, dice, en una inteligente comprensión de todas las grandes cuestiones que afectan a la vida y al bienestar de nuestro pueblo".

Declara que los norteamericanos deben deshacerse de esa C
negativo, y elegir un Con
acción.

LA ELECCION DEL CAND
PRESIDENCIAL REPUB

HELENA (Montana) 2
resultados conocidos hasta
muestran que el senador
aventaja al general Wood
bernador Lowder y a Mr.
Hoover, por una proporción
de tres por uno, en la elección
maria de este Estado para
nación de candidato repu
la Presidencia, que se ef
Viernes.

MEXICO

EL AVANCE DE LOS RE
EN MEXICO

WASHINGTON, 25.—Se
oficialmente que los rebelde
canos se apoderaron de
bampo, donde se encontr
deado el buque de guerra
americano "Maderas".

Los rebeldes se apoderar
mento de Guaymas avanz
cia Mazatlán.

Los norteamericanos e
para deferderse en caso
rio.

Anoche se ha sabido
agentes consulares nortean
en México habían solicitado
vío de buques de guerra h
semanas.

ARGENTIN

SECUESTRO DE ALI
PODRIDOS

BUENOS AIRES, 25.—La
pección Maunicipal ha de
hoy 23,400 kilogramos de
15 barriles de salsa de to
cajones de conservas, 24,0
gramos de frejoles, 3,000
mos de tocino de cerdo, 1
de queso, todo en estado d
facción.

—**Homenaje a Alberdi.**—
rificó la colocación de una
el mausoleo de Alberdi,
en homenaje por la juve
versitaria del Paraguay.
el acto el Ministro para
asistieron representantes
cutivo, el Intendente M
delegaciones universitari
tinas, amén de un n
blico.

Se pronunciaron dis
elogio de la labor polít
cadora del prócer.

—**Las carreras.**—En la
ras verificadas hoy en el
mo, ocuparon los prime
tos Cerina, Hueno, M

Los señores aficionados a tentar su
en la

LOTERIA

de BENEFICENCIA NACIONAL ARGENTINA (la más s
tiva que se conoce) no deben olvidar que para ganar lo
premios y ser bien atendidos, hay que pedir los billet
lotería a la afortunada y acreditada Casa E. TURRI, G
Güemes, Buenos Aires, UNICA Casa que vendió en CHIL
Premio Gordo del "Millón de Navidad", además de m
PREMIOS MAYORES de 300, 150, 120, 100, 80, 40, 30
mil pesos argentinos. Hace poco, el 31 de Octubre de 1
vendió también en CHILE el primero y segundo premi
$ 80,000 y 10,000 argentinos, respectivamente, y últimam
te, en el sorteo verificado el día 16 de Marzo de 1920,
bien afortunada Casa vendió también los números 9644
rie A y serie B, que resultaron premiados con $ 100,00
gentinos, a un distinguido miembro de la colonia ale
residente en Santiago.
En consecuencia, si Ud. es aficionado a tentar suer
la Lotería, está en su conveniencia el servirse de la C
TURRI (CASA CHILENA), para la adquisición de sus
lletes.

Próximo Sorteo: DIA 29 DE ABRIL,
en circulación, de

$ 80,000

A $ 40 CHILENOS el billete ENTERO; a $ 10 CHILE
el QUINTO de billete.
¡IMPORTANTE!—La Casa E. TURRI se dedica desde ha
ce varios años a remitir billetes de lotería especialmen
CHILE. Casi la totalidad de los aficionados piden sus bi
a E. TURRI, la casa preferida: 1.o por ser la Casa más
cida; 2.o porque es Casa con responsabilidad en Argentina
en CHILE; 3.o por ser Casa seria, puntual y discreta; 4.o
que es la única Casa que ha vendido en CHILE el "Millón
Navidad", además de muchos PREMIOS MAYORES en dis
tas fechas; 5.o porque la Casa TURRI paga inmediatam
cualquier billete premiado de la Lotería Nacional Arge
adquirido en la misma Casa.
¡NOTA!—Las remesas, en pago de los billetes de L
pueden hacerse: por giro postal o telegráfico (TELEGRA
COMERCIAL), letras bancarias, o, lo que es mejor,
una orden de pago en PESO CHILENOS, sin comisión
cargo alguno, en la

CASA E. TURRI CASA CHILE

Pasaje Balmaceda 10 - Santiago - Cas
Correo 3217

Tanto a los señores aficionados de Santiago, como a l
provincias, ruego EVITEN hacer sus pedidos o compr
lletes de lotería a personas sin responsabilidad, que p
sorprender su buena fe, y enviar sus órdenes exclusivam
E. TURRI (Casa Chilena).

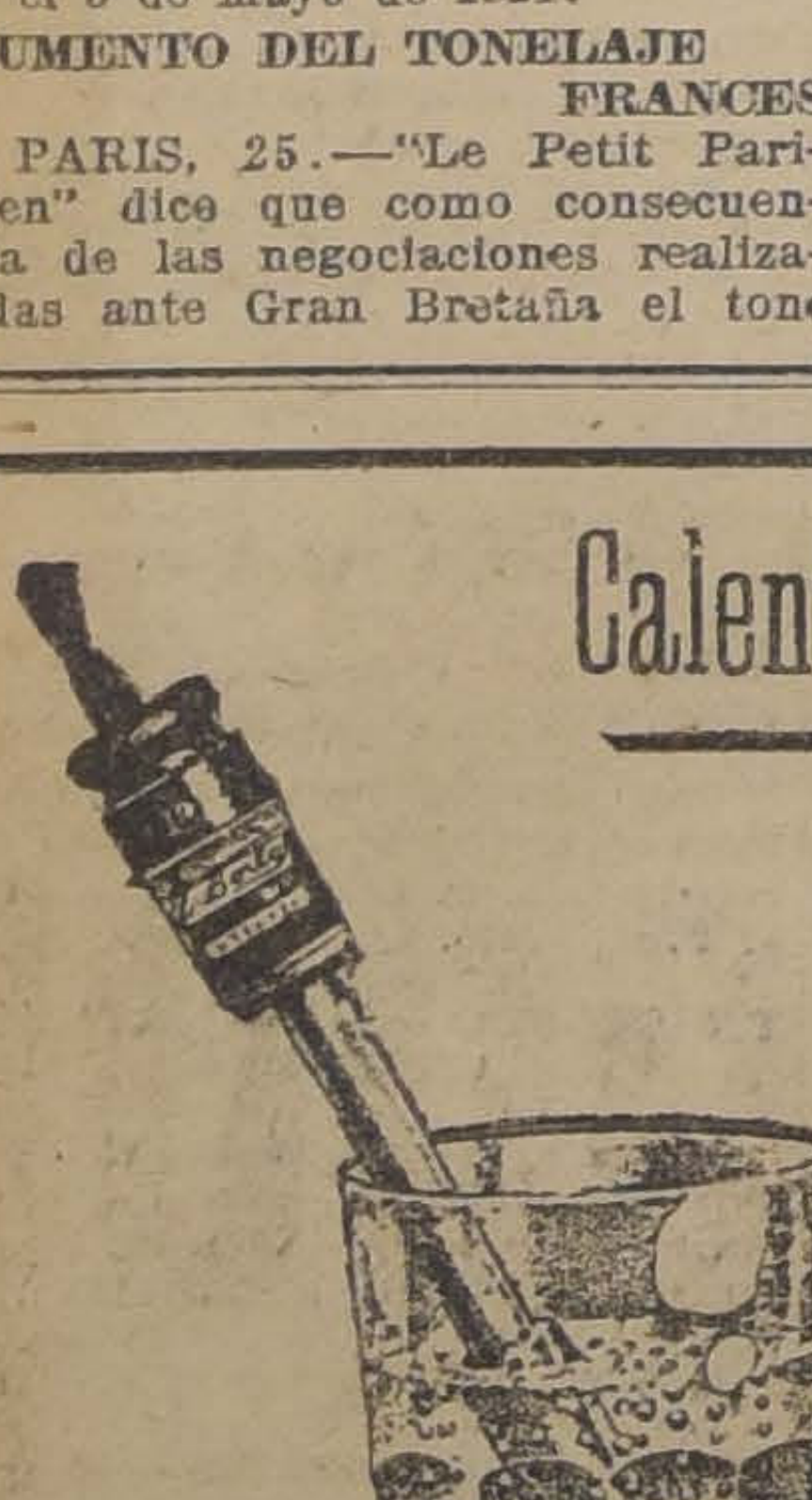

Calentador de Inmersión

"Hotpoint"

Con este calentador de inmersión eléctrico, se puede calentar o hervir cualquier líquido con una rapidez maravillosa.

Se usa especialmente para calentar agua para afeitarse, o leche para el niño, etc.

Listo en un momento.

MORRISON & Co.
AHUMADA 65-77 — SANTIAGO — CASILA 212

LONAS DE LINO PARA CARPAS, TOLDOS, ETC.
Ofrecemos para entrega inmediata a precio sin competencia.
DUNCAN, FOX & Cía.-Bandera 529-535

Rayo, Girasol Cauleval y Grey Fox.

En la quinta carrera, por el clásico América, sobre 600 metros, correspondió el puesto de honor a General Brusiloff, por Gardy y Cuba, jineteado por Rivero y en 1.36 4 quintos.

DECLARACIONES DEL CAPITAN ALMONACID

BUENOS AIRES, 25.—En su suplemento dominical "La Nación", publica algunas declaraciones del capitán Almonacid, y con las cuales el aviador dice ha querido cerrar el preámbulo de su vida de ciudadano, para entrar a la ejecución de su obra de progreso, que descansará en los pilares del trabajo, la libertad y la justicia.

Después de referirse a los homenajes que le han tributado el Congreso y el pueblo argentino, dice que él defendió a la Francia "porque es el amigo fiel de los pueblos y los hombres libres, y abandonar al amigo era abandonar a la Francia de la Marsellesa, que mientras sangraba por cien heridas ofreció su espada a los pueblos oprimidos de la tierra; porque irradia sin intenciones egoístas y poderoso pensamiento en el mundo; porque ha dado al mundo hombres como Pasteur."

"Ataqué a Alemania, continúa el aviador, porque quise continuar siendo argentino. Estoy convencido de que en esa época la ambición imperial se esforzaba por efectuar nuestra conquista, y la había iniciado ya según su método científico progresivo."

Relatando las circunstancias y peripecias de su travesía andina, dice que realizó el vuelo en condiciones difíciles que nadie podrá superar, de acuerdo con su destino que le impidió morir en el fragor de las batallas y que está escrito en idioma árabe, en su nombre de Almonacid: "de la montaña señor".

LA QUIEBRA DE LOS FLETADORES DEL "BAHIA BLANCA"

BUENOS AIRES, 25.—"La Prensa", comentando la declaración en quiebra de los fletadores del transporte ex-alemán "Bahía Blanca", invita al Gobierno a adoptar medidas para garantizar de antemano el pago del flete.

—**A propósito del alza del pan.**—El Ministro de Agricultura ha invitado a una reunión a los principales molineros. Se cree que se tratará de la constante alza del precio del pan.

—**Estreno de una ópera.**— Los diarios elogian al compositor argentino señor Alberto Schima, que estrenó anoche en el Coliseo la ópera "Amy Robsart", cuyo libreto, del italiano Agenor Magno, carece de interés y cuya interpretación fué bastante mediocre.

—**Fallecimiento.**—Ha fallecido la señora Amalia Winter de González Herrera vinculada con distinguidas familias de la sociedad porteña.

—**Desórdenes durante un mitin.**—Anoche al terminar el mitin organizado para protestar contra los abusos de los envenenadores, algunos grupos de exaltados apedrearon los tranvías y algunos negocios. La policía los obligó a dispersarse.

URUGUAY

MONTEVIDEO, 25.—**Reorganización del servicio diplomático.**— El Canciller doctor Buero se propone reorganizar los servicios diplomático y consular, elevando las asignaciones de los representantes de acuerdo con el encarecimiento de la vida.

ECOS DE UN DESAFIO

MONTEVIDEO, 25.—Los señores Luis Otero Coronel y César Martínez publican una carta en que rectifican a los señores Eduardo Rodríguez Larreta y Leo el Aguirre respecto de las declaraciones que hicieron sobre las circunstancias en que aquelos, en representación del director de "El Día", retaron en duelo al autor de un suelto que publicó "El País" con motivo de la tramitación del lance Battle-Beltrán.

Se teme que el asunto degenere en una cuestión personal.

PERU

APLAUSOS A LA CIRCULAR DE LA CANCILLERIA

LIMA, 25.—Los diarios aplauden la reciente circular de la Cancillería a las legaciones, manteniendo las anteriores informaciones oficiales peruanas acerca de los disturbios de La Paz.

Recepción del Embajador norteamericano.—La recepción oficial del Embajador norteamericano, Mr. William González, fué excepcionalmente brillante.

Se rindieron al nuevo diplomático especiales honores militares y oficiales. Los discursos cambiados entre el Presidente Leguía y el Embajador fueron cordialísimos.

El pueblo reunido frente a la Casa de Gobierno aclamó entusiastamente a Mr. González.

Clausura del Congreso. — Ha clausurado su período de sesiones ordinraias el Congreso Nacional. Se duda de que se produzca una convocación a sesiones extraordinarias.

Elogios al Presidente Brum.— Los diarios comentan la actitud del Presidente Brum, con motivo de su incidente con el director de "El País" y aplauden su gesto digno y enérgico ante los ataques de sus adversarios.

La idea de la fundación de una Liga Americana, propuesta por el doctor Brum en una reciente conferencia, ha sido objeto de entusiastas elogios.

Precio del azúcar.—El azúcar está cotizándose a 90 chelines el quintal.

LAS CONFERENCIAS DE SAN REMO

REINA UN COMPLETO ACUERDO ENTRE LLOYD GEORGE Y MILLERAND.

PARIS, 25.—Un despacho de San Remo anuncia que el premier Mr. Lloy George declaró al representante de la Agencia Havas, a raíz de una entrevista con M. Millerand, que se había llegado a un completo acuerdo entre ellos.

LA ENTREGA DE CARBON POR ALEMANIA

SAN REMO, 25.— Los miembros norteamericanos y británicos de la Comisión de Reparaciones han llegado a esta ciudad para informar la Conferencia acerca de las posibilidades de entrega de carbón de parte de los alemanes.

MATERIAS TRATADAS POR EL CONSEJO SUPREMO

SAN REMO, 25. — El Consejo Supremo se reunió esta mañana en la villa Devachan. El comunicado oficial dice: "Estuvieron presentes los señores Nitti, Lloyd George, Johnson, Scialoia, Berthelot y lord Curzon.

"Se discutieron las cuestiones relativas a los mandatos sobre Palestina, Siria y Mesopotamia.

"Se solucionó la cuestión del nuevo Estado de Armenia.

"Finalmente, se discutió la cuestión del restablecimiento de las relaciones comerciales con Rusia, en lo que respecta a las negociaciones iniciadas por la comisión comercial que se encuentra actualmente en Copenhague".

DECLARACIONES DEL PREMIER NITTI

SAN REMO, 25. — El premier Nitti tuvo una larga conversación con los corresponsales norteamericanos y británicos en la noche de ayer, después de haber terminado la labor del día del Consejo.

Dijo substancialmente el señor Nitti: "Lo que Europa necesita es sonreirse. La paz y la guerra son, no solamente actos materiales, sino estados de la mente. Todas las naciones tienen por delante tres o cuatro años difíciles: deben sonreir unas a otras, y trabajar unidas.

"Los miembros del Consejo están tratando de tomar medidas para ayudar a restblecer el orden entre los agitados mahometanos, la Europa Central, y Rusia, y acaban de dar término al tratado con Turquía".

Uno de los visitantes interrogó: "¿Usted cree que el tratado es la paz?". El señor Nitti se sonrió, pero no contestó.

Con referencia a Alemania, el premier Nitti dijo en substancia lo que sigue: "En cuanto se relaciona con los italianos, la guerra ha terminado. Italia ha reducido el servicio militar a ocho meses. y el número de los cuerpos de ejército, de doce a diez.

"Los aliados, por dos razones, deben ser humanos y justos para con Alemania, la primera es que, sólo obrando de ese modo, podemos esperar que esa nación cultive una actitud mental de paz, que informe sus futuras relaciones con el resto del mundo. La segunda es que, si los aliados no tratan razonablemente a Alemania, reñirán entre ellos. Debo decir que Alemania debe usar de sus medios para reparar las heridas que causó".

Con respecto a Rusia, dijo: "La reanudación del intercambio con Rusia tendrá el buen resultado de que los contendores rusos, que ahora se encuentran en la miseria y el desorden, podrán estimar el valor de las ideas del Gobierno que llevó a Rusia a su actual condición; y no se podrá mirar a Rusia como un El Dorado de la libertad y la felicidad".

PETICION PARA QUE LOS ESTADOS UNIDOS

tomen el mandato sobre Armenia

SAN REMO, 25. — El Consejo Supremo decidió enviar al Presidente Wilson una formal petición de que el Gobierno de los Estados Unidos tomen el mandato sobre Armenia.

EL ACUERDO FRANCO-BRITANICO

SUS PUNTOS FUNDAMENTALES

SAN REMO, 25.— No han sido dados a conocer los términos del acuerdo entre Millerand y Lloyd George, en nada que se acerque a estar completos, pero uno de los principales puntos parece ser que Francia desmiente la intención de ocupar la región de Ruhr o prolongar la ocupación de Francfort después del período en que Alemania retire las tropas que tiene en exceso sobre las estipulaciones del tratado.

Otro artículo que se considera extremadamente importante establece que los miembros financistas del Consejo Supremo Económico se reunirán en Bélgica, a comienzos de Mayo, con representantes alemanes, con el propósito de discutir las cláusulas de reparación del tratado, y su realización.

EL ACUERDO ITALO-SURESLAVO

SAN REMO, 25.— El premier Nitti dijo al corresponsal de la "Associated Press" que la cuestión del Adriático sería solucionada por el Consejo, de acuerdo con la nota del Presidente Wilson.

De una fuente completamente diversa se ha sabido que los detalles del acuerdo que ayer se anunció que había sido alcanzado entre los señores Nitti y Trumbitch, determinan que la región de Valdosta formará parte del Estado "tampón" de Fiume. Zara será convertida en una ciudad libre, con facultad para nombrar representantes diplomáticos. Italia renuncia a sus pretensiones sobre Dalmacia, pero adquiere el protectorado sobre Albania.

COMIDA OFRECIDA POR M. MILLERAND A LOS DELEGADOS INGLESES.

SAN REMO 25. — La comida que el premier francés M. Millerand ofreció a los delegados ingleses, fué en extremo cordial.

LA RESPUESTA DE LA CONFERENCIA A LAS NOTAS ALEMANAS

SAN REMO 25. — La Conferencia de Paz contestará desde aquí las notas alemanas de mayor importancia.

El Consejo Supremo, antes de dictaminar respecto del aumento de las fuerzas alemanas para mantener el orden, exigirá la prueba de la buena voluntad del Gobierno alemán para cumplir las cláusulas militares del Tratado, como ser, la reducción de los efectivos de su ejército y la entrega de armamentos.

Ninguna cifra será cifrada en San Remo referente a las indemnizaciones que deberá pagar Alemania.

La Conferencia aprobará mañana la declaración que elaboraron Mr. Lloyd George y M. Millerand. Este último regresará a París el Martes.

UN ARTICULO DE "LE TEMPS" acerca del acuerdo Millerand y Lloyd George

PARIS 25. — "Le Temps" comentando el acuerdo verificado entre M. Millerand y Mr. Lloyd George dice que es insuficiente que el Consejo exija la ejecución del Tratado de Paz, y que debe llegarse a un acuerdo completo entre los diversos agentes interaliados que obran en Alemania para determinar medidas coercitivas que serían aplicadas si es que el militarismo alemán continúa desafiando a los aliados y mofándose del Gobierno alemán.

EL CONSEJO SUPREMO ESTUDIA EL PROBLEMA DEL ADRIATICO

PARIS 25. — Un despacho de San Remo anuncia que la Conferencia examinó esta mañana la cuestión del Adriático y el memorandum del Presidente Wilson, de fecha 9 de Diciembre de 1919, estableciendo las fronteras de Italia y erigiendo en Fiume un Estado libre, sirviendo este memorandum de punto de partida para la discusión.

El premier Nitti propuso además, del memorandum, que se acepte la concesión de autonomía a Dalmacia.

Se admite en general que el problema del Adriático quedará muy pronto resuelto.

TACNA

(De nuestro corresponsal, por telégrafo)

ARICA. — **Huelga terminada.** — Se ha llegado a un acuerdo entre los huelguistas y la administración del Ferrocarril de Arica a La Paz. Los obreros deberán volver hoy al trabajo.

Se aplaude la actitud tranquila observada por los trabajadores durante el tiempo que ha durado el movimiento.

Huesped distinguido. — Se encuentra en ésta el distinguido hombre público boliviano señor Alberto Gutiérrez, que ha llegado procedente de La Paz.

El tifo exantemático. — Continúan tomándose enérgicas medidas para evitar la propagación del tifo exantemático, que ha aparecido en Tacna.

Huelga de panaderos. — El gremio de panaderos de Tacna se ha declarado en huelga, porque los patrones no acceden a una solicitud de disminución de las horas de trabajo.

El general Montes. — Mañana Martes llegará a este puerto, en tren especial, el Ministro de Bolivia en Francia, general don Ismael Montes, quien viene con el objeto de tomar el vapor que lo conducirá a Europa.

Peticiones de la gente de mar. —Las casas comerciales aceptaron en su mayor parte las peticiones que se le hicieron, para que mejoraran la situación de los cargadores y gente de mar.

CONCEPCION

CONCEPCION. — **La construcción del edificio del Liceo de Niñas. — Necesidad que existe de proceder pronto a su terminación.** —El propósito de ocupar con fines diversos a los que está destinado el sitio donde debe construirse el Liceo de Niñas de esta ciudad, ha sido recibido por el público muy desfavorablemente.

Existe la imperiosa necesidad de dotar al Liceo de Niñas de una casa propia.

En el presente año, hay 680 alumnas con una asistencia media de 550; por falta de capacidad del establecimiento fueron rechazadas 160 jóvenes, las que han quedado sin proseguir sus estudios, pues en los otros colegios de mujeres se paga una pensión bastante subida, que muchos padres no pueden hacer entrar en sus escasos presupuestos. Varios curags tienen una concurrencia de alumnas que pasa de 50, y los que entienden en materias pedagógicas, saben muy bien que tal cosa constituye un grave estorbo para la enseñanza. En cuanto a la comodidad, baste conocer que una sala tiene 50 alumnas y posee, únicamente, 16 bancos.

TALCAHUANO. — **Incendio en una lancha cargada con nafta.** — El Sábado a las diez de la mañana se dió la alarma de incendio a causa de que en la bahía, una lancha de The Talcahuano Agencies Co., de 50 toneladas más o menos, y cargada con 400 cajones de nafta, había empezado a incendiarse.

El señor Gobernador Marítimo, don Ricardo Calderón Cousiño, tomó desde el primer momento las medidas necesarias para evitar que el fuego se comunicara a otras lanchas que, con el mismo cargamento, estaban cerca de la incendiada.

Poco después de haberse visto la imposibilidad de apagar por medio de bombas el incendio, se ordenó que los remolcadores "Coro-Coro" y "Ortiz" llevaran la lancha incendiada hasta un punto apartado y solitario de la bahía, donde se la dejó abandonada hasta que se hundió.

Durante el incendio hubo que lamentar un accidente: cuando recién se notó el fuego, uno de los guardianes que custodiaban la lancha fué a recoger su carabina que había quedado en ella, recibiendo al hacerlo quemaduras no graves en una mano y en la cara.

La policía de Concepción

LA DOTACION DE ESTE CUERPO ES LA MISMA DE HACE 25 AÑOS, TENIENDO ACTUALMENTE UN SERVICIO DOS VECES MAYOR

Aumento que se solicita del Gobierno para ofrecer más amplias seguridades a la población

El Intendente de Concepción, ha transcrito al Ministerio del Interior un memorial presentado por la Prefectura de Policía de esa ciudad, en el cual se hacen ver las necesidades más urgentes que se dejan sentir en los servicios de esta última repartición pública.

Empieza el memorial haciendo presente que los servicios de policía, se resienten en alto grado, no por falta de voluntad del personal, sino por carencia de medios eficientes para realizar su labor.

El personal actual de esa policía, es el mismo, en número, de hace 25 años, cuando Concepción tenía sólo 40 mil habitantes y un radio no superior a 169 manzanas. Actualmente la ciudad tiene 338 manzanas y más de 80 mil habitantes, haciéndose, en consecuencia, del todo imposible una vigilancia policial acertada.

La dotación de guardianes alcanza, en total, a la cantidad de 228. En el servicio de la población se emplean diariamente 176 de ellos, pues el resto hay necesidad de destinarlo al servicio de los retenes y a la guardia en los cuarteles.

Con la dotación indicada corresponde a cada guardián, en el primero y segundo turnos del día, 11 1|2 manzanas de vigilancia y 2.400 habitantes; y en los turnos tercero y cuarto que se hacen de noche, 5 1|2 a 6 1|2 manzanas y 1.200 habitantes de vigilancia.

Con los datos anteriores fluye a la vista el deficiente servicio que puede hacerse en una ciudad tan extensa y de tan numerosa población.

Otra sección que tiene un personal sumamente escaso, dice el memorial, es la de seguridad, cuya dotación data más o menos, de la misma fecha indicada anteriormente.

El trabajo que debe realizar cada individuo de esta policía, es sencillamente abrumador. El servicio requiere del personal una actividad constante y uniforme, por lo cual carece del descanso más esencial en todo individuo que está sometido a tan dura labor.

Tomando en consideración estas razones, se solicita del Gobierno, en forma prudencial, el aumento del cuerpo de policía de Concepción, en la forma siguiente

Dos sub-comisarios, uno para cada comisaría; cuatro inspectores, dos para cada comisaría, por existir actualmente sólo uno para cada una; dos sub-inspectores, uno para cada una; dos guardianes primeros, uno para cada una; cuatro guardianes segundos, dos para cada una; y 66 guardianes terceros, 33 para cada comisaría.

Para la Sección de Seguridad: Un segundo jefe, con grado de inspector; dos ayudantes, con grado de sub-inspectores; dos agentes primeros; cuatro agentes segundos y 18 agentes terceros.

Para la Oficina de Identificación:

Un jefe; un oficial primero; dos oficiales segundos; un preparador; un fotógrafo y un ordenanza.

Hoy día no existe ninguno de esos cargos para un servicio tan delicado e importante como el de la identificación.

Para las oficinas del cuerpo:

Un secretario abogado para la Prefectura y para el cuerpo de policía, (hoy sólo hay un simple escribiente);un escribiente para la Sección de Seguridad; un médico; dos practicantes, (hoy no existen sino como guardianes terceros); un estadístico; y un guarda-almacén.

Termina el memorial haciendo ver que el aumento solicitado no significa un serio gravamen para el Erario nacional, y por otra parte, está basado estrictamente en las necesidades de que se resiente el servicio para poder ofrecer más amplias seguridades el comercio y a la población en general.

CHILLAN

CHILLAN. — **El tifo exantemático. — Recrudecimiento de esta epidemia. — Más de 150 casos en la población. — Necesidad de arbitrar medidas para contrarrestar los estragos del flagelo.** — La epidemia de tifo exantemático que tantos estragos hizo durante el verano pasado en los barrios apartados del centro de esta ciudad, ha hecho su aparición en todos los barrios de Chillán, hasta en numerosos hogares de nuestra mejor sociedad.

Calcúlase que en la población hay diseminados no menos de ciento cincuenta casos.

El doctor don José Manuel Quintana Gazmuri, Jefe de la Brigada Sanitaria Municipal dirigió a la Alcaldía una nota en que formula el denuncio del recrudecimiento del flagelo, habiendo constatado numerosos casos en personas de la sociedad chillaneja.

El Hospital es completamente inadecuado para recibir a los atacados de tifo, por ser ésta una epidemia que puede propagarse fácilmente entre todos los habitantes del asilo y, además, por no haber en el recinto elementos con qué atender a los tíficos en conformidad a las prescripciones científicas.

De manera que se hace indispensable la reapertura de la Casa de Salud con la dotación de personal y demás elementos con que funcionó durante el verano.

Se ha dirigido el siguiente telegrama a uno de los diputados:

"Galvarino Gallardo Nieto. — Santiago.— Tifo exantemático ha recrudecido en forma alarmante. Sírvase solicitar Gobierno, sin pérdida de tiempo, elementos para combatirlo. — **Dr. Sepúlveda Bustos. — Onofre Correa**".

LLANQUIHUE

PUERTO MONTT

LA MEMORIA DEL INTENDENTE

Los servicios subvencionados de navegación

Construcción de dos ferrocarriles

Espíritu de empresa que se nota en la provincia

En la memoria en que el Intendente de la provincia da cuenta de su labor durante el año último, aparte de los tópicos de los cuales ya nos hemos referido, se ocupa de la ley de caminos, y dice:

A esta provincia, a la cual sólo la de Santiago aventajó en el año último en la cantidad de dinero con que los particulares contribuyeron para la construcción y reparación de caminos, no ha podido ser indiferente la dictación de la ley sobre esta materia despachada hace poco y que ha de entrar en vigencia el 1.o de Julio próximo.

Aunque se echan de menos disposiciones, como la que se consideró en la discusión en el Honorable Senado que daba facultad a los intendentes y gobernadores para dictar órdenes de prisión en ciertos casos calificados, se comprende aquí suficientemente la gran importancia que ella tiene para el desarrollo de esta región, y para obtener su buen funcionamiento, autoridades y particulares manifiestan ya su decidida voluntad.

Siguiendo en esta materia de la viabilidad, a la cual está vinculada en gran parte el porvenir de esta región de bosques y de islas, deja constancia con satisfacción de que algun fruto han dado los esfuerzos mancumunados de esta Intendencia y de la de Chiloé por regularizar los servicios subvencionados de navegación y conducción de correspondencia. Es preciso convenir en que las deficiencias que aún se advierten provienen más bien de la falta de vapores apropiados, circunstancia desfavorable que irá desapareciendo a medida que las naves y los fletes, concluída la situación especial creada por la guerra, recobren su valor normal.

Pasando a otra materia, manifiesta que la opinión pública de la provincia reclama con insistencia la construcción de dos ferrocarriles internos; de Río Negro a Maullín y de Puerto Mont al Salto.

El primero uniría Maullín con Osorno, por medio del empalme en Río Negro con la línea central, y atravesaría una extensa región agrícola, ganadera y, según se asegura, también carboníferas. El segundo uniría Maullín con Puerto Montt, aprovechando la navegabilidad del Río Maullín, lo que evitaría el aislamiento en que queda muchas veces este puerto con motivo de la barra que forma el río en su desembocadura. Pèersonas conocedoras de esa región aseguran que con poco costo podría hacerse navegable dicho río desde el Salto a Las Quemas. Esto significaría una disminución de 12 kilómetros, más o menos en el trazado del ferrocarril, que uniría entonces Puerto Montt con Las Quemas en vez de El Salto, y disminuiría también apreciablemente su valor.

Lejos de excluirse, la idea de construir ambos ferrocarriles se complementan y bien pudiera hacerse su construcción simultáneamente; pero el elevado costo del primero (14 millones de pesos oro, según un ante proyecto que se ha elaborado) hace desear que se inicie pronto la construcción del segundo de los ferrocarriles indicados, cuyo importe, según fuera el punto del río que se escogiera para su término, fluctuaría entre 600,000 y 1.200,00 pesos.

Dentro de esta misma importante materia de las comunicaciones, considera en seguida el Intendente un punto que, aunque ajeno a su incumbencia directa tiene relación con los servicios de la provincia.

Como seguramente lo habrán comprendido los inteligentes funcionarios enviados por el Supremo Gobierno a Punta Arenas, el problema que allá se trata de resolver es en gran parte un problema de aislamiento.

Por su situación geográfica, Puerto Montt es la llave de la región del sur. No parece posible que esta ciudad y Punta Arenas permanezcan por más tiempo comunicadas por dos vapores particulares que, con motivo de la prolongación de sus carreras hasta Iquique, apenas si alcanzan una vez al mes a Punta Arenas.

Mientras no haya un servicio más regular de navegación tal vez sería conveniente mantener constantemente entre ambos puntos una escampavía de la Armada; y desde luego podría darse a sus autoridades administrativas el derecho de poderse comunicar entre sí por radio o por telégrafo con liberación de porte, de que hoy carecen.

Se ha podido notar en esta provincia en el último tiempo, agrega en su memoria el Intendente, un mayor espíritu de empresa y la afluencia paulatina del capital que hacía falta para la explotación de sus grandes y casi inexplotadas riquezas.

Las provincias de Llanquihue y de Chiloé bien merecen ser llamadas las reservas del país, porque son las que han de rendir en el futuro los frutos suficientes para evitar que, con el aumento de la población y de sus necesidades, se rompa el equilibrio económico y se resienta el organismo general.

Tiene su asiento en la cabecera de esta provincia la "Sociedad Industrial de Lino", organizada el año pasado con el objeto de adquirir y dar mayor amplitud al desarrollo de la fábrica de lino que los señores Carlos Wiederhold y Cía. tenían establecida en la estación Lanquihue, del ferrocarril de Osorno a Puerto Montt. Ya ha empezado a funcionar una segunda fábrica de la misma sociedad en Río Negro, en el año de 1919, sólo fué posible sembrar a consecuencia de la guerra, que impidió la importación de semilla europea, una extensión de 160 cuadras más o menos, lo que ha producido 72,800 kilos de fibra de lino limpia, 41,000 kilos de estopa espadillada y 8,000 kilos de estopa natural, con un valor aproximado de $ 600,000. Restablecida la importación, piensa elevarse al doble el presente año la extensión sembrada.

En esta misma ciudad, aunque con capitales en gran parte venidos de Punta Arenas, se ha organizado una Sociedad para la explotación de la industria de carne congelada y varias otras anexas. La "Sociedad Frigorífico Puerto Montt", que así se denomina, cuenta con un capital de £ 200,000, del cual se ha pagado ya un 55 por ciento y en el curso de este mes debe quedar pagado otro 20 por ciento. Se han efectuado ya una serie de obras preliminares, como rellenos, caminos, cercos, galpones, y se calcula que una vez que funcione este establecimiento ocupará alrededor de 1,000 obreros.

Se ha organizado, además, una Sociedad de Seguros contra incendios y riesgos marítimos esencialmente regional, que se denominará "La Llanquihue".

Muchas son las tentativas, y algunas van alcanzando un resultado satisfactorio, para construir empresas que se dediquen a la explotación en grande de los bosques, especialmente de los alerzales.

Finalmente, la industria naviera, que por las condiciones naturales de la región siempre ha existido aquí en gérmen, ha recibido también un impulso de la vecina provincia de Chiloé, donde se han echado al agua varias embarcaciones de quinientas a mil toneladas y donde actualmente se construye un vapor de cerca de 3,000 toneladas. (Astillero "Bórquez Hnos., de Linao).

Este aumento que se advierte en la actividad económica de la provincia, impone naturalmente un mejoramiento correlativo en sus servicios públicos, algunos de los cuales se encuentran ya bastante rezagados.

Tal sucede por ejemplo con los servicios de correos y telégrafos, que es de imperiosa necesidad hacerlos más eficientes.

Urge proceder a la reparación del malecón de este puerto, destruído a la entrada del muelle por los temporales del sur. Las continuas destrucciones que sufre este malecón, demuestran la necesidad de pensar en una obra definitiva de cemento, ya que las secciones de madera construídas, han debido ser sometidas a constantes y costosas reparaciones.

Es de la mayor importancia aumentar el número de escuelas. El infrascrito, de acuerdo con las visitaciones respectivas, estima que deben crearse cuanto antes tres escuelas mixtas urbanas en Puerto Montt para la atención de los barrios de "Estación", vecino al lugar donde ha de funcionar el Frigorífico; "Angelmó", situado en el extremo opuesto de la ciudad, donde están adquiriendo gran desarrollo las maestranzas para la reparación de naves; y "Bellavista". El material de esta última está ya construído con los fondos que se concedieron por Decreto Supremo número 2296, de 31 de Mayo de 1919, y sólo falta que se decrete su creación.

Además, una Escuela Superior de Mujeres en Osorno, y escuelas mixtas rurales, para la atención de los siguientes lugares situados en los diversos departamentos de esta provincia: Chinquihue, Quillaipo, Paraguay, Chico, Yates, Río Puelo, Pelluco, Estación Frutillar, Río Simpson, Casma, Bolsón, Barro Blanco, Forrahue, Lilco, Caracol, Daitao, Múchil y Abtao.

Otros servicios que requieren un aumento urgente, son los de policía y carabineros, respecto de los cuales sólo deseo recordar la atención de US., porque los he considerado en diversas comunicaciones por separado. Sin embargo, debo insistir ante US. en el estado de inseguridad de los campos, que ha alcanzado a tales extremos, que los agricultores, justamente alarmados, han llegado hasta las autoridades, como lo he comunicado a US., en demanda de protección para sus vidas e intereses.

Tales son, en sus líneas más sobresalientes, termina el Intendente su memoria, las mejoras realizadas en los diferentes servicios públicos de esta provincia durante el año último y las necesidades que quedan por satisfacer.— Al señor Ministro del Interior — Santiago.

SEPARADOR DE GRANOS
"El Serpentin"
NADA DE FUERZA MOTRIZ
EL MAS SENCILLO
EL MAS BARATO.
Deja el trigo en forma ideal para ser sembrado, eliminando por completo el
CLARINCILLO, ARVEJILLA, NABO, RABANO, ETC.
Según opinión general de los agricultores, es lo más perfecto para preparar la semilla destinada a la siembra.
Pedir datos y prospectos y verlo funcionar donde
Raab, Bellet y Cía.
Santiago, Estado 235 Talca, Comercio 840.

Día 29 de Abril $ 80,000
pesos argentinos sorteará la LOTERIA NACIONAL ARGENTINA, el 29 del presente.
El billete entero vale: $ 20 argentinos o $ 40 chilenos. El quinto: $ 5 argentinos, o $ 10 chilenos.
La Casa Chilena LEONIDAS ROJAS envió a Chile, durante el último año, más de DOS MILLONES DE NACIONALES EN PREMIOS. Es la Casa Chilena que ofrece mayores garantías de seriedad y la más afortunada.
La Casa Chilena LEONIDAS ROJAS paga cualquier premio de la Lotería Argentina al mejor precio de plaza y sin cobrar comisión.
LEONIDAS ROJAS (Casa Chilena)
Casa en Buenos Aires: CORRIENTES 435. — Casa en Santiago: GALERIA ALESSANDRI 8-A.
CASILLA 2483.

LOTERIA ARGENTINA
SORTEO EL 29 DE ABRIL
$ 80.000 Nacionales
El Entero vale $ 40 Chilenos. El Quinto: $ 10 Chilenos.
Haga sus pedidos por intermedio de mi Casa en Santiago:
PASAJE MATTE 39.
HUMBERTO GARCIA S.
SANTIAGO: PASAJE MATTE 39 — CASILLA 3834

EXISTE SOLAMENTE UN
RUBEROID
PARA TECHOS Y TERRAZAS
y este lo fabrica la Standard Point Company de New York
NO CONFUNDIR ESTA MARCA CON OTRAS SIMILARES
UNICOS AGENTES
Santiago-PASSALACQUA y Cía.-Valparaíso

NINGUN REMEDIO
conocido hasta hoy no ha obtenido tanto éxito en Francia ni en el Extranjero como EL
ESPECIFICO BEJEAN
Es el más Poderoso Preventivo y Curativo de la GOTA
Y DE TODAS LAS AFECCIONES REUMATISMALES
AGUDAS ó CRÓNICAS
48 HORAS bastan para apaciguar los accesos los más violentos sin temor de trasladar el mal.
Envío franco de la Noticia sobre pedido.
Depósito general:
PARIS,30, Rue des Francs Bourgeois
y todas buenas Farmacias y Droguerías.

¡De INCENDIOS!

QUIEBRAS, REMATES Y POR CUENTA DE FABRICANTES

LANAS	Por metros
Sarga pura lana, negra y azul	$ 8.50
Diagonal, pura lana, 125 cms. ancho	15.—
Alpaca negra y azul, 110 cms.	8.—
Granité negra, 110 cms. ancho	13.—
Gabardinas, 10 colores	13.90
Gabardinas clase extra, 18 colores en cerca de 140 de ancho	22.50
Gabardinas para abrigo, 140 ancho	30.—
Cachemira negra a	5.80
Cachemira negra a	7.80
Cachemira negra, extra, 130 ancho	10.50
GENEROS DE PURO HILO	
Bretañas	$ 7.80
Bretaña a	8.50
Bretaña N.o 11	9.50
Crea para sábanas	19.—
Servilletas, doc.	38.—
Manteles 2x240	38.—

Pañuelos para caballeros, docena	28.—
Pañuelos para caballeros, docena, $ 33 y	35.—
SEDAS	
Espumillas	$ 15.—
Raso negro doble ancho	21.—
Raso negro, su valor $ 40	24.—
Pongé 6 colores	6.80
Espumillas, 6 colores	8.50
Crepé doble ancho	12.80
ALGODONES	
Crepé, 15 colores, a	$ 1.30
Franelas listadas anchas	1.70
Moletón rosa y café	1.80
Moletón muy ancho	2.40
Brín Belga	1.60
Casinetas colores casimir	2.80
Casimir lana, 140 ancho	9.60
Crea inglesa, 2 metros ancho	7.50
Crea cruda, 160 de ancho	8.50
Lienzo extra, 40 yardas	78.—
Camisetas para caballeros, cada una	4.50

CAMISAS DE SEDA PARA SEÑORAS, BORDADAS A MANO

MEDIAS DE SEDA

SAN MIGUEL 55 (CASA PARTICULAR)

LA MARINA DE GUERRA DE CHILE

SOBRE LA ADQUISICION DE NUEVOS ELEMENTOS

Impresión que causa en el público la negociación hecha con el Gobierno inglés

Han sido bien recibidas en el público, y principalmente en los círculos navales del vecino puerto, las informaciones que publicamos ayer, referentes a la adquisición de varias unidades para nuestra Marina de guerra.

Se considera que la compra de los nuevos elementos se hace en momentos oportunos, cuando es generalmente reconocida la necesidad de proceder a mejorar e incrementar las naves que forman nuestra flota de combate.

Aparte de esto, se ha comentado, además, las condiciones en que el Gobierno ha hecho la negociación con el Gobierno de Gran Bretaña.

Como se sabe, los barcos adquiridos son el dreadnought "Almirante Latorre", tres destroyers y un remolcador, todos los cuales habían sido requisados por el Gobierno inglés con motivo de la guerra europea.

La Superioridad Naval se encuentra empeñada actualmente en formar la nómina de los oficiales y tripulación que han de trasladarse a Europa con el objeto de traer al país dichos buques.

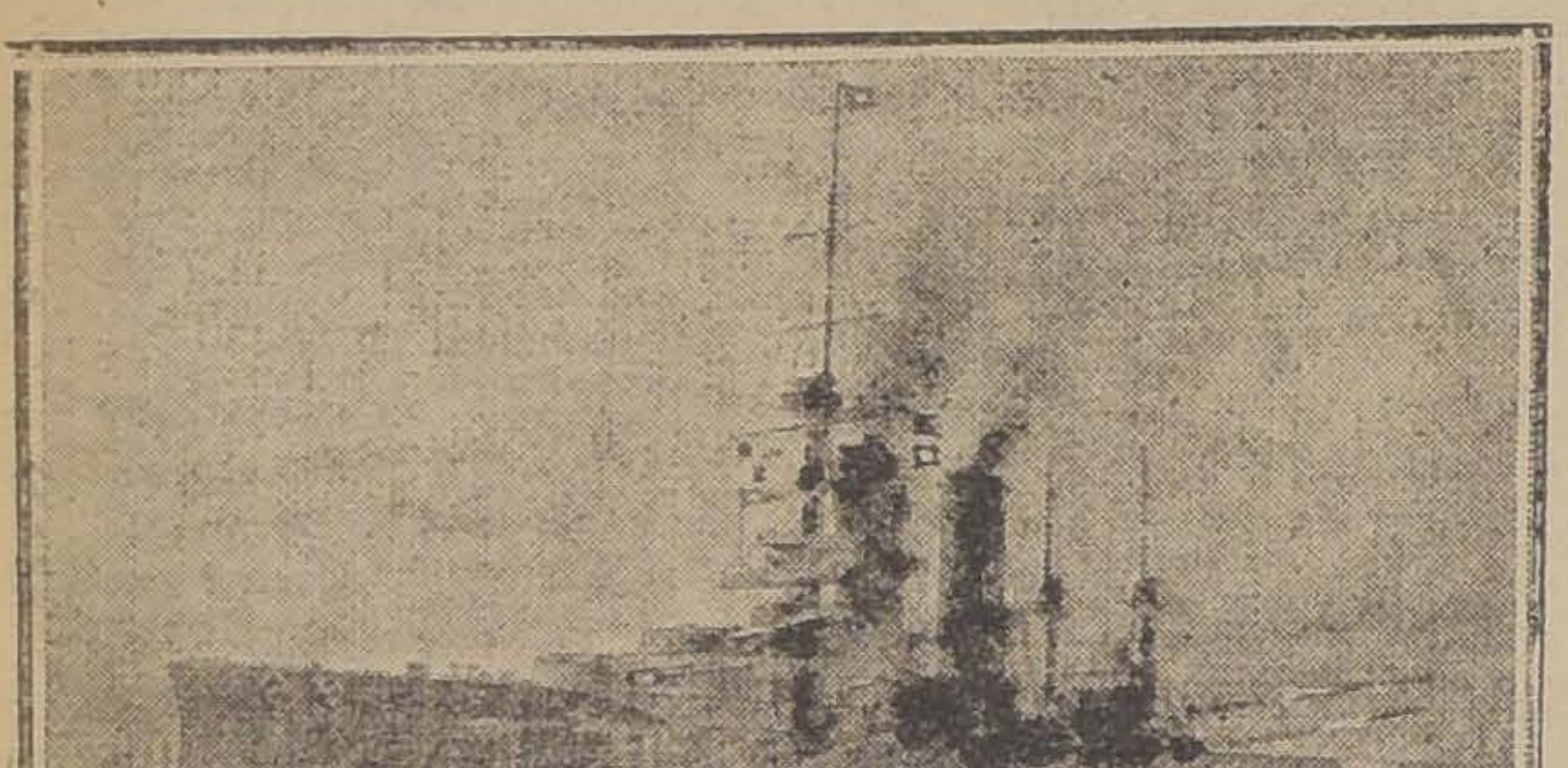

EL "ALMIRANTE LATORRE" EN PLENA NAVEGACION

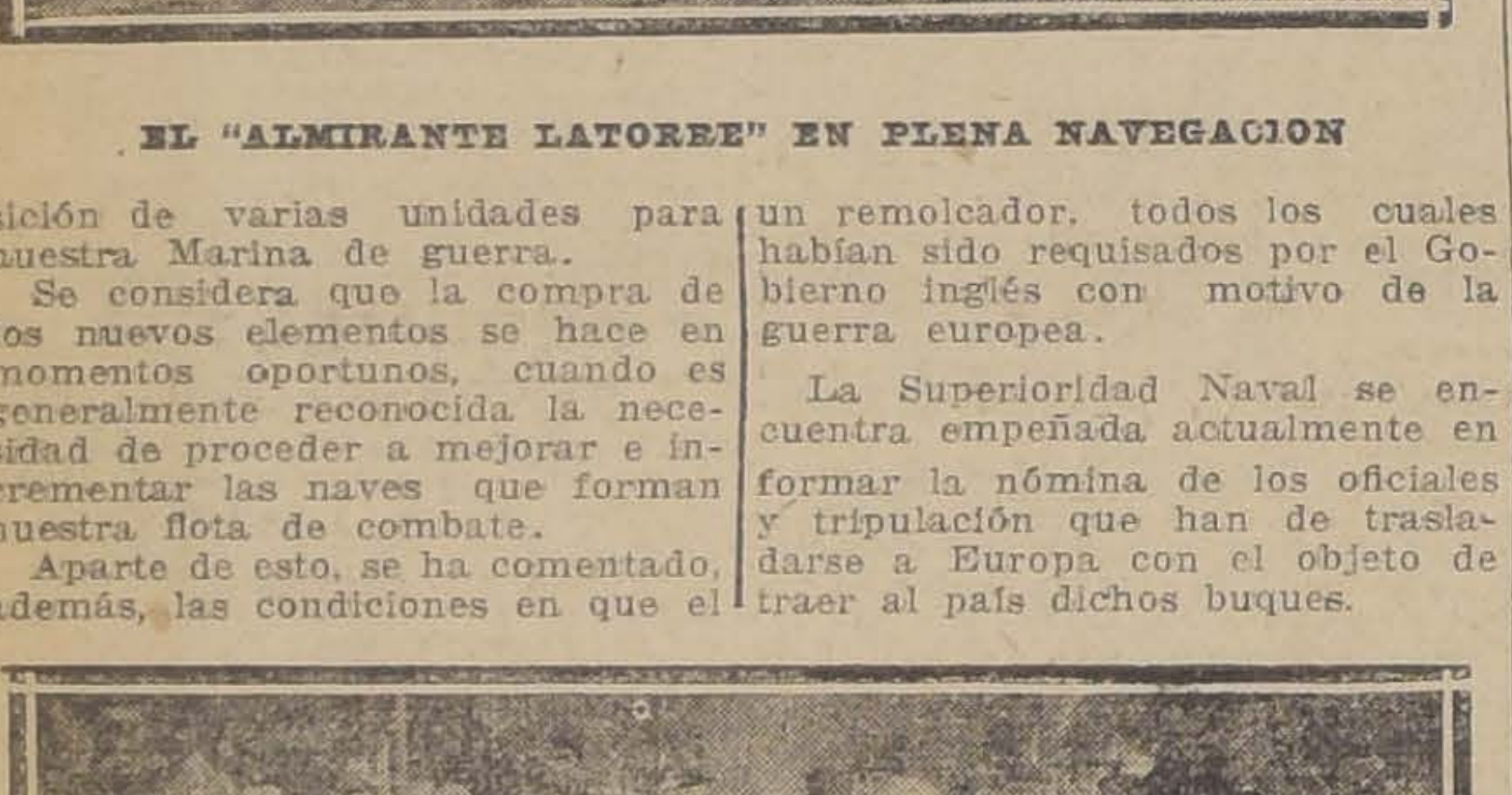

PERSONAS QUE PRESENCIARON EL LANZAMIENTO DEL "ALMIRANTE LATORRE" EN EL AÑO 1913

FRAZADAS

SOBRECAMAS

HOY LUNES 26

Oportunidad digna de aprovecharse

Precios de Liquidación Unica

SOBRECAMAS en rico satín floreado, lindos colores, tamaños grandes	$ 32.50
SOBRECAMAS en raso finísimo de hilo, colores preciosos, interior de lana, en tamaños grandes	$ 43.50
SOBRECAMAS en raso finísimo de hilo, doble dibujo, orilla bordada, interior lana, en colores elegantes y tamaño grande	$ 49.00
SOBRECAMAS en "IRRADIER" riquísimo, lo más fino, en colores delicados y elegantes, tamaño grande	$ 56.50
SOBRECAMAS en rico raso de seda por un lado y satín fino por otro, colores seleccionados	$ 73.50
FRAZADAS de algodón, clase muy buena en colores, tamaños grandes	$ 14.70
FRAZADAS de lana, colores grises con guardas de color, en tamaño muy grande	$ 19.80
FRAZADAS de lana blanca pura, con bonitas guardas de colores, tamaños grandes	$ 26.50
FRAZADAS de lana muy buena clase, en colores surtidos, tamaño grande	$ 34.00
FRAZADAS españolas de lana finísima, blancas con variadas guardas de colores, en tamaños grandes	$ 42.00
FRAZADAS de lana fina, en colores de alta fantasía con huinchas de seda en tamaño grande	$ 57.50

Depósito de la Fábrica de Catres

DELICIAS Y AVENIDA ESPAÑA

SERVICIO DENTAL ESCOLAR

NOTA DE LA SOCIEDAD ODONTOLOGICA DE CHILE

Conforme como lo anunciamos, ayer, publicamos hoy la nota que esta institución envió al señor Ministro de Instrucción Pública, don Enrique Bermúdez, y que dice así:

"Señor Ministro:

Con viva satisfacción se ha impuesto el Directorio de la Sociedad Odontológica de Chile, de la declaración hecha por US. a un periodista, con motivo de la reciente visita al Liceo de Hombres de Valparaíso, referente a la necesidad de establecer un servicio dental en ese Liceo, declaración que deja ver que US. se ha penetrado exactamente de la necesidad absoluta que existe en defender la boca de los niños para evitar la propagación de las epidemias y sobre todo de las plagas que azotan a nuestro país.

La Sociedad Odontológica no puede dejar pasar en silencio esta declaración, de necesidad de los servicios dentales en los liceos y demás establecimientos de instrucción, hecha por el señor Ministro de Instrucción Pública, que ha demostrado con ésto su clara concepción de la base de defensa de la salud del niño que es la verdadera base del mejoramiento de la raza y del ataque a las enfermedades endémicas que azotan a nuestro pueblo.

En nombre de la Sociedad Odontológica de Chile cábame el honor de enviar nuestras sinceras felicitaciones al señor Ministro y ofrecer al mismo tiempo la ayuda de la Sociedad para llevar a cabo la implantación de los servicios dentales en los establecimientos de instrucción.

Dios guarde a US. — **Luis de la Barra L.**, presidente. — **Pedro P. Castro**, secretario".

Como se ve, por la circular que hemos transcrito la Sociedad Odontológica trabaja porque de una vez por todas se establezcan en los establecimientos de instrucción los servicios dentales, servicios en que, como lo dice la circular, descansa la salud en general de los individuos.

CASINO

Cigarrillos con boquilla ambré.

SON LOS MEJORES

26-a.

25-A.

LA DIRECCION DEL

Anuario General de Chile

pone en conocimiento de sus clientes y del comercio en general, de Santiago y provincias, que a fines del mes próximo, enviará un representante a Estados Unidos, quien atenderá gustoso toda clase de encargos, comisiones, etc.

Casilla 1903 - Estado 63 - Teléfono 2608

EXPOSICION AGRICOLA DE CONCEPCION

REUNION DEL COMITE ORGANIZADOR

Se activan los preparativos para la celebración de la Exposición Regional de Agricultura, que tendrá lugar en Concepción, en el mes de Noviembre próximo.

Ultimamente se ha reunido el comité de la Sociedad Agrícola del Sur, encargado de organizar la exposición y ha tomado conocimiento de comunicaciones enviadas por la representación parlamentaria de la provincia, en las que los senadores y diputados manifiestan que gestionarán con agrado ante el Gobierno que se concedan los fondos necesarios para costear los gastos de la exposición.

También se dió cuenta de haberse impartido una circular a los jefes de las casas comerciales importadoras de maquinaria agrícola, industriales y dueños de criaderos de animales, solicitándoles su cooperación.

Se acordó designar una comisión compuesta de los señores Abelardo Rojas y Pedro Cruzat, a fin de que se traslade a esta capital a gestionar ante los Poderes Públicos la concesión de los recursos necesarios y arreglar todos los detalles relacionados con la organización del torneo.

El vice-presidente, señor Rojas, quedó comisionado para recabar de la administración respectiva la instalación de agua potable en el recinto de la exposición, a fin de satisfacer debidamente las necesidades del servicio, en especial durante el período del funcionamiento del concurso próximo.

Dr. GIANELLI

21 DE MAYO 562

Especialidad en Sífilis, piel, vías urinarias.

Consultas de 2 a 6.

Estudios en Europa

EL SEÑOR JUAN B. MIRANDA

FALLECE EN LA TARDE DE AYER EN ESTA CAPITAL

A la avanzada edad de 63 años ha fallecido ayer en esta capital el conocido profesional don Juan B. Miranda, cuyo nombre está ligado a importantes actividades científicas y de bien público.

Como profesor de medicina, como escritor científico y como hombre de bien, el señor Juan B. Miranda era acreedor a las consideraciones y al respeto de que gozaba en los diversos círculos.

Recibido de médico cirujano en 1886 ingresó pocos años más tarde al profesorado, como ayudante de las clases de farmacia y química orgánica.

En el desempeño de estas funciones actuó con celo entusiasta y desinteresado, que se evidenciaba en los trabajos prácticos que ejecutaba con sus alumnos, sobre farmacia, farmacia legal y química.

Más tarde fué nombrado sucesivamente profesor auxiliar de farmacia y suplente de química orgánica, de química médica y titular de farmacia en la Escuela de Medicina.

En la epidemia del cólera asiático que invadió al país en 1887, tuvo a su cargo varios dispensarios públicos, instituyendo, en compañía del doctor Emiliano Sierralta, un tratamiento racional y científico que produjo los mejores resultados.

El señor Miranda es autor de interesantes trabajos de carácter científico, entre los cuales sobresale la obra intitulada "Tratado Teórico y Práctico de Farmacia" aplicado a la medicina y farmacia.

En 1881, le cupo participación en la reorganización de la Sociedad de Farmacia.

Durante 11 años desempeñó: además, el cargo de cónsul de la República del Salvador en nuestro país. Fué el único delegado americano al Congreso Real de Bruselas, celebrado en 1910, habiendo asistido antes al Primer Congreso Médico Chileno, efectuado en Santiago y a otros torneos científicos.

Su muerte lo ha sorprendido en pleno ejercicio de sus actividades como profesor de farmacia de la Escuela de Medicina.

Los funerales del señor Miranda se efectuarán en la tarde de hoy.

Sociedad Protectora de Animales "Benjamín Vicuña Mackenna"

Su última sesión general. — Presidencia del señor Carlos Wessel

El presidente, una vez abierta la sesión, observó a los señores socios asistentes, que no había el número reglamentario para proceder a aprobar la reforma de los Estatutos, pues se necesitaban los dos tercios del total de los socios, en consecuencia, sólo se podía elegir a los miembros del Directorio que cumplían su período. El vice-presidente, don Francisco Noguera, pidió para la reforma de los estatutos que se convocara a una nueva sesión general, a la cual los socios que no pudieran concurrir, lo harían por medio de poderes como lo hicieron en la presente sesión los señores Santiago Puelma, Jorge Besa, A. Ossandón y Emma M. de Ossandón.

Esta indicación fué aprobada.

Acto continuo el presidente, en vista de que todos los señores directores presentaron la renuncia colectiva de sus puestos, para que los socios eligieran con más libertad las personas que habían de formar el nuevo directorio, puso en votación dichos cargos.

El señor Manuel Herrera, interpretando los deseos de los socios, asistentes, pidió que por unanimidad se reeligieran los mismos directores que habían presentado su renuncia. Esta indicación fué aceptada por unanimidad.

El señor García Vidaurre, después de agradecer a nombre de sus colegas, la deferencia tan especial de los socios al reelegirlos para los cargos de directores, propuso, para llenar las tres vacantes que quedaban en la comisión directiva, a los señores Ismael Valdés, Rodolfo Salinas M., y Abel Saavedra Varas, los cuales fueron aceptados. Los señores Valdés y Saavedra agradecieron a la sala sus nombramientos.

El señor Hernán García pidió un voto de aplausos para el director señor Alberto García Vidaurre, por su brillante actuación en el seno del directorio. Este voto fué aprobado unánimemente.

El señor García Vidaurre agradeció conmovido y prometió seguir trabajando con el mismo entusiasmo en la Sociedad. El señor César Frigerio habló extensamente del riego de las calles asfaltadas a horas indebidas y censuró la negligencia de las autoridades al no atender los reiterados pedidos de la Sociedad y del público en general, en este sentido.

Dr. GIANANI

ESPECIALIDAD ENFERMEDADES PULMONARES

Medicina interna en general. Sífilis. Consultas 3 a 5. Teléfono No. 1683. Teatinos 564.

DEFUNCION

Ha dejado de

nuestra inolvida

sa y madre se

Aurelia Pezo

Poblete

Sus restos se

ñarán al Cementerio Católic

nes, a las 5 P. M.

Su esposo

DEFUNCION

Ha fallecido nuestro

deudo señor

Diego Luzoro Ferra

Sus restos serán cond

al Cementerio General

Martes, a las 10 A. M.,

la Gratitud Nacional.

LA FAMILI

DEFUNCION

Ha dejado de exis

doctor

Juan Bautista Mi-

randa

Rogamos a sus amigos

sirvan acompañar sus

tos al Cementerio Gen

el Martes 27 del pres

a las 10 P. M. Parti

cortejo de su casa

ción, Bascuñán Guerr

145. LA FAMILIA

AUX MAGASINS REUNIS
ESTADO 111

SOMBREROS, TRAJES SASTRE, ABRIGOS, BLUSAS DE SEDA

Acabamos de recibir modelos última creación de las mejores casas de París.

Lindo surtido en artículos de alta novedad.

LA HUELGA EN LA REGION CARBONIFERA

LA FEDERACION OBRERA DE CHILE ACUERDA AYUDAR PECUNIARIAMENTE A LOS HUELGUISTAS

Los obreros no desean ir al paro general, por considerarlo pernicioso para la economía del país

Esperan que el conflicto se solucionará en armonía con las aspiraciones de los trabajadores

A las 9 y media de la mañana se reunió ayer en asamblea especial la Junta Ejecutiva de la Gran Federación Obrera de Chile, con el objeto de adoptar algunos acuerdos referentes a la huelga que mantienen los obreros de las minas del carbón.

Asistieron a esta asamblea, además de la totalidad de los miembros de la Junta Ejecutiva, representantes de todos los Consejos Federales, de la Sociedad de Tipógrafos, de la Sociedad de Zapateros, del Congreso Social Obrero y de numerosas sociedades de provincias.

Una vez abierta la reunión, se dió lectura a algunas comunicaciones enviadas de Concepción, en las cuales se da cuenta de la situación de los huelguistas.

Se planteó en seguida un largo debate sobre las causas que han originado el fracaso de la solución del movimiento, considerándose, en general, que ellas se deben a la falta de atención que han observado para con los trabajadores las compañías carboníferas.

A este respecto, se hicieron numerosas consideraciones, entre ellas la de que los obreros de las minas se encuentran en situación deprimente para desarrollar sus labores. Las condiciones de vida y la remuneración que se les da a aquéllos no corresponden en absoluto al trabajo que efectúan.

En seguida se tomó el acuerdo de ayudar pecuniariamente a los obreros en huelga, hasta agotar los recursos de que dispone la Federación. Cada una de las sociedades representadas en la asamblea ofreció contribuir con todos los medios posibles para ayudar al sostenimiento de los obreros y sus familias.

Finalmente, se acordó celebrar una nueva reunión mañana Martes, a las 9 de la noche, para seguir tratando de la ayuda que se prestará a los trabajadores de las minas.

Los obreros no desean ir al paro general

—A pesar de que la Federación Obrera ha recibido numerosas adhesiones de todos los puntos del país, ofreciendo ir al paro general como una manifestación de protesta por la no solución de la huelga, — nos ha dicho un dirigente de la clase obrera, — nosotros no deseamos llegar hasta esta medida extrema, que ocasionaría perturbaciones incalculables en la marcha económica del país.

Los obreros, — continúa nuestro informante, — estamos profundamente convencidos de la justicia que asiste a los huelguistas, y es por esto que hemos tomado, por ahora, el acuerdo de ayudarlos para que se mantengan en la actitud respetuosa que han sabido observar. Confiamos en que este conflicto ha de ser solucionado armónicamente, y para ello esperamos que los industriales se compenetren de la justicia que envuelven las peticiones de los obreros.

Por lo demás, — agrega nuestro interlocutor, — los obreros de las minas no se improvisan; se forman después de largos años de trabajo, en que hay que unir, a una competencia y dedicación especiales, no pocas condiciones de esfuerzo personal.

Este es, — terminó diciéndonos, — el principal error de las empresas industriales. Para nada han tomado en cuenta la situación que sobrevendría una vez que se retiraran del trabajo todos los obreros que han consagrado sus actividad a las pesadas tareas de explotar las minas.

LOS ALTOS HORNOS DE CORRAL

LISONJERO EXITO QUE ALCANZAN LAS PRUEBAS PARA REANUDAR LOS TRABAJOS

El invento Prudhomme da excelentes resultados. — Progreso que significará para la región austral la normalización de la industria siderúrgica

En la semana pasada se verificaron las primeras pruebas de los Altos Hornos de Corral, industria que, como se sabe, estaba paralizada desde hacía largo tiempo.

Al decir de uno de los jefes del establecimiento, estas pruebas han alcanzado un lisonjero éxito, lo que justifica plenamente la bondad del procedimiento ideado por el ingeniero señor Francisco Prudhomme para fundir fierro con leña.

Uno de los Altos Hornos fué encendido el Jueves 15 del actual, verificándose la primera sangría el Martes 20, a las 8 de la madrugada; la segunda, a las 6 A. M.; la tercera, a las 9 de la mañana del Miércoles 21; y la 4.a, a las 11 y media del mismo día.

En la actualidad trabajan en este horno alrededor de 200 hombres, sin contar los que se ocupan en otras reparticiones de la industria, cuyo número puede estimarse en 200 más.

Se calcula que, una vez que los trabajos se hayan iniciado en todas las secciones, los Altos Hornos emplearán más o menos 800 personas, entre empleados y operarios. Esto representará para el puerto de Corral un aumento de más o menos 2,000 habitantes, tomando en consideración las familias de cada uno de los empleados.

Actualmente hay almacenados en los galpones de la Compañía más de 40.000 metros de leña para el consumo de los hornos, cantidad que necesariamente tendrá que ser aumentada en relación con el consumo diario, que alcanza, por término medio, a 600 metros cúbicos.

El señor Francisco Prudhomme, que, como hemos dicho, es el inventor del procedimiento para fundir fierro con leña, se encuentra en Corral de regreso de su viaje a Santiago, y se manifiesta muy satisfecho del resultado que alcanzaron las pruebas de ensayo. Espera solamente que el Gobierno nombre la comisión que debe presenciar la prueba final, para iniciar en definitiva la reanudación de los trabajos.

El anuncio de la normalización de la industria siderúrgica ha despertado general entusiasmo entre los habitantes de Corral y de las regiones vecinas, pues se considera que a ella está ligado íntimamente el progreso que está llamado a alcanzar el comercio de una extensa zona austral del país.

RECETA CASERA PARA EL CABELLO BLANCO

La cosa más fácil del mundo es poner obscuro, castaño, claro o como se quiera, el pelo más canoso, marchito o deslustrado. Todo se reduce a esto, que cualquiera puede hacer en su misma casa:

Váyase a cualquier botica y consígase una cajita de polvos Orlex. Cuesta bien poco y no trae más gasto. Disuélvalo en 4 onzas o sea 113 gramos de agua destilada o llovediza y con un peine, páseselo por el cabello. Guíese por las direcciones que para mezclarlo y usarlo vienen en la caja.

Uselo sin temor. Fíjese en que cada caja de polvo Orlex lleva un bono de oro por $ 100.00, garantizando que no contiene productos ni derivados de plata, plomo, zinc, azufre, mercurio, anilina ni alquitrán de hulla, nada, en suma que pueda hacer daño.

No se borra, no engrasa el pelo, sino que lo deja brillante y sedoso, quitándole a usted veinte años de encima.

Incidente en un vapor

Las autoridades marítimas de Antofagasta aplicaron una multa de 100 pesos al vapor "República" por un incidente promovido a bordo entre los jornaleros y el personal de servicio de a bordo.

Accidente a un vapor

El vapor "La Unión" que zarpó el Sábado de Puerto Montt para Ancud chocó contra una piedra, por cuya causa sufrió la ruptura de una pala de la hélice, por lo que se vió obligado a fondear en Calbuco dejando todo los pasajeros que iban en viaje a Ancud.

Defunciones

Abril 25. — Héctor Cornejo, de 2 años; Juan Reyes de 1, Santos Olivero de 60, Luis Murillo de 30, Rosa Escobar de 19, María Rosales de 75, Carmela Abarca de 48, Geremías Zamorano de 19, Rosa Pérez de 70, Samuel Pérez de 8, Lara Arregui de 54, María Solar de 50, Elvira Carmona de 1, Manuel Rosich de 65, Leontina Golete de 72, Luisa Silva de 48, Máximo Araneda 49, Arturo Fuentes de 23, Purísima Loyola de 60 y cinco menores de un año.

¡Por Fin.!

Aparecerá en la próxima semana la entretenidísima comedia de

Carlos Cariola

Entre Gallos y Media Noche

PRECIO: 2 PESOS

LIBRERIA "HEMETTE Y FRIAS"

(Delicias entre Bandera y Morandé)

Pedidos mayores de 20 ejemplares: 25% descuento.

PROVINCIAS: Enviad las órdenes con tiempo y serán despachadas libres de porte.

CRONICA POLICIAL

ALLANAMIENTO A UN GARITO. — 23 individuos detenidos por la Sección. — La jefatura de la Sección de Seguridad, tuvo conocimiento de que en la casa de María Villalobos Campos, calle de Grajales N.o 2709, se jugaba al monte continuamente y con este motivo antenoche ordenó practicar, previa autorización judicial un allanamiento.

Al efecto, en la noche indicada, se trasladó a la casa denunciada, una comisión de agentes, quienes, sorprendieron a 23 individuos que jugaban dinero a las cartas.

Estos fueron reducidos a prisión para ser puestos hoy a disposición del juzgado del crimen de turno. También se recogieron, en coformidad a la ley, todas las especies que se encontraban en la pieza del garito.

ROBO DENUNCIADO. — Se ha dado cuenta al juzgado de turno de haberse presentado a la 9.a comisaría la señora Lastenia Meza de Ortiz, exponiendo que anteayer a la 1 de la tarde más o menos, Miguel Vergara y su mujer María Herrera, ambos domiciliados en la calle de San Gerardo N.o 1008, abrieron un forado por el costado poniente de la casa de la denunciante en circunstancias que se encontraba sin moradores y le robaron especies que avalúa en 575 pesos.

CUENTO DEL TIO. — La señora Carlota López Alvarez, se ha presentado a la justicia exponiendo que anteayer a las nueve de la mañana, y en los momentos que pasaba por la calle de Antonio Varas esquina a la de Manuel Thompson, dos individuos desconocidos le contaron el cuento del tío.

Estos le mostraron el famoso rollo de billetes pidiéndole en cambio, el dinero en sencillo que llevase la señora López. Al efecto, és ta les pasó la suma de 420 pesos que contenía su maletín.

Una vez que los individuos recibieron esta cantidad de dinero, emprendieron la fuga, no siendo habidos por la policía.

ROBO EN UN TRANVIA. — Don Osvaldo García B., ha dado cuenta a la policía que anteayer, en los momentos que viajaba en un tranvía le substrajeron de un bolsillo de su chaleco, su reloj de oro con una leontina del mismo metal, que avalúa en la suma de 400 pesos.

AL HOSPITAL. — Antenoche en circunstancias que el obrero Juan Quezada Molina, transitaba por la calle Victoria próxiao a la de Gálvez, fué asaltado por cinco individuos desconocidos, quienes le infirieron dos heridas graves en el costado derecho, por lo que fué llevado por la policía al Hospital de San Juan de Dios, en donde quedó hospitalizado.

AMIGA INFIEL. — Doña Gertrudis Peña de Guzmán, ha dado cuenta, que hacen días prestó a su amiga Mercedes Mujica, una máquina de coser de pie, dos sillas y varios otros muebles, los que al ir a buscarlos anteayer, la Mujica se negó a entregarlos.

La señora Peña, avalúa sus muebles en la suma de 600 pesos.

ROBO DE UN RELOJ DE ORO.— A la 1.a Comisaría se ha presentado don Hugo Wallbrot H., dando cuenta que ayer le han hurtado un reloj de oro que estima en la suma de 300 pesos, desde su casa habitación, ubicada en Puente N.o 671.

ABANDONO DE HOGAR. — La señora Rosario Figueroa v. de Mejías, ha dado cuenta a la policía, que su hija Blanca, de 16 años de edad, ha abandonado el hogar sin motiao justificado.

A LA ASISTENCIA PUBLICA. — A la Asistencia Pública, ha sido remitido por la policía, Manuel Zagal, quien presentaba varias heridas graves en el cuerpo, inferidas con cuchillo por unos individuos desconocidos que lo asaltaron en la vía pública.

HERIDO POR UNA BALA. —A la Asistencia Pública fué remitido Pedro Chacón Célis, quien presentaba una herida a bala en el pie izquierdo, que se ocasionó en los momentos que examinaba un revólver de su propiedad.

BUEN COMISIONADO. — A la policía se ha presentado doña Emiliana Aravena v. de Lamber, exponiendo que recientemente ha llegado a esta capital, desde Concepción y de donde embarcó 18 bultos con especies, los cuales los encomendó para su retiro desde la Estación Alameda, a Manuel Frías.

Este le ha entregado sólo tres bultos y se niega a devolver el resto.

ATROPELLADO POR UN AUTO. —La policía de la 5.a Comisaría remitió a la Asistencia Pública al obrero Isaías Velásquez Velásquez, quien presentaba graves conmociones internas, a causa de haber sido atropellado por el auto N.o 4885 A., en la calle de San Pablo esquina a la de Bulnes.

El chauffeur huyó.

Ministerio de Instrucción Pública

CONCURSO

Se abre concurso para proveer 26 horas de clases semanales de Inglés y 14 horas de Ciencias Naturales, en el Liceo de Niñas Rosario Orrego (Av. Vicuña Mackenna 24.)

Bases y antecedentes pueden consultarse en la oficina de la Directora, los días Lunes, Martes, Jueves y Viernes, de 2 a 3 P. M.

Las profesoras de provincias interesadas por estas clases, pueden mandar por correo, a la Directora del Liceo, copia de sus títulos, certificados y resultados de exámenes de las alumnas que hayan presentado.

El concurso se cerrará el Sábado 15 de Mayo.

GUIA DE CORREDORES DE LA BOLSA DE COMERCIO

LUIS RAMIREZ SANZ, AUGUSTO OVALLE CASTILLO
Bandera 55. — Teléfono 2511.

CARLOS DUVAL
Bandera 57. Int. 11. Teléfono 1812.

OSCAR VALENZUELA VALDES
Bolsa de Comercio. Int. 20. Tel. 2558.

RAFAEL UNDURRAGA OVALLE
Bolsa Comercio. Of. 32. Tel. 2200.

FRANCISCO Y ALBERTO HUERTA CIFUENTES
Calle Bolsa 66. Int. 24. Teléf. 1118.

ALBERTO ROJAS H. RAUL BORIES L.
Calle Bolsa No. 60, Int. 23

RICARDO VALDES
Bolsa Comercio. Of. No. 33. Tel. 3194

FLORENCIO VILLAMIL C. y CIA.
Calle Bolsa 82. Int. 31. Tel. 2664.

IRARRAZAVAL Y SUTIL
Bandera 65, Teléf. 26. Casilla 2852

PEREIRA Y VALDES
Calle de la Bolsa No. 39.

ROBERTO EYZAGUIRRE
Morandé 227. Tel. 1682. Casilla 476.

JOSE URETA VALDES Y CIA.
Bolsa Comercio 21. Teléfono 3338.

HECTOR HERREROS DOMINGO AMUNATEGUI
Bandera 71. Casilla 3149.

JORGE Y RICARDO ASTABURUAGA LYON
Calle de la Bolsa 74. Int. 27. Tel. 3444

ARTURO WALKER
Moneda 1120. Teléfono 3425

AGUSTIN LLONA C., VICTOR UGARTE A.,
Calle Bolsa 49 Cas. 2341. Tel. 148.

JULIO RIPAMONTI, RAMON ACHONDO
Bandera 73, Casilla 192, Teléf. 3428.

ALBERTO FABRES
Morandé 327. Casilla 158, Tel. 928.

LUIS ARIZTIA S., ROBERTO DONOSO B.
Bandera 78, Gal. de la Bolsa, Ofi. 20.

GUIA PROFESIONAL

ABOGADOS

ARTURO ALESSANDRI
ARTURO ALESSANDRI R.
FERNANDO ALESSANDRI R.
VICTOR ACEVEDO L.
Domicilio y estudio: Delicias 1158. De 9 a 11.30 y 4 a 6. Teléf. Ing. 1414. Telé. Nac. 1833.

ERNESTO BARROS JARPA
CESAR JIMENEZ FUENZALIDA
Gálvez 38. Teléfono 1845.

LUIS MALAQUIAS CONCHA S.
Asuntos civiles, criminales, accidentes, apelaciones. Compañía 1065. Casilla 1088.

ALCIBIADES CARRILLO
Trasladóse Compañía 1231, frente a Notaría Lizana. Casilla 1214.

J. ENRIQUE COSTA y JORGE COSTA
Teléf. 1076. Santo Domingo 1131.

CLARO Y Cía.
Luis Claro Solar, Samuel Claro Lastarria, Héctor Claro Salas, Fernando Claro Salas. Morandé 231. Teléfono 2355.

NAZARIO CHACON DEL CAMPO
Morandé 466. Teléf. 966. Cas. 3211.

ALFREDO CAÑAS O'RYAN
Procesos criminales, preferentemente apelaciones, casaciones. — Santo Domingo 1443. 518

PEDRO DAZA BRANTES
Morandé 440. Casilla 2281.

FERNANDO ERRAZURIZ TAGLE
Notario-abogado. Bandera 345. Casilla 926. Teléf. 3324. Desde las 9 A. M. hasta las 6.30 P. M.

HECTOR SALAS IBAÑEZ
Abogado.—Compañía 1943. Teléfono 2594. 61M

JORGE ERRAZURIZ TAGLE
LUIS A. QUINTEROS T.
Trasladaron su escritorio a Amunátegui 301. Teléf. 633. Cas. 2592.

HERMAN ECHEVERRIA C.
Moneda 1148. Teléf. 3421. Domicilio: Carrera 172. Teléf. 1534.

LADISLAO ERRAZURIZ
HERNAN LEIGH BAÑADOS
De 2 a 5. Alameda 1902.

NICANOR ELGUETA N.
Galería Alessandri 19 A (altos). Teléfono Inglés 536.

DANIEL FELIU y OSCAR FELIU H.
Merced 557. Teléf. 582. Cas. 3177.

MARTIN Y HERNAN FIGUEROA ANGUITA
Huérfanos 1328. Of. 14. Teléf. 1631.

OSVALDO FUENZALIDA CORREA
Santo Domingo 585.— Casilla 787.

GALV. GALLARDO NIETO
Ahumada 168, altos. Teléf. 2343.

JORGE GALLARDO NIETO
Asuntos civiles y criminales. Se trasladó Morandé 244.

EDUARDO GREZ PADILLA
Catedral 1425. Teléfono 1144.

MANUEL GAETE FAGALDE
Notario-abogado. Huérfanos 1242. Teléfono Inglés 1355. De 9 a 18.30. Domicilio: Vergara 261.

OSVALDO HEVIA L.
Morandé 244. Casilla 1831.

HECTOR ARNALDO GUERRA
CESAR DE LA CRUZ M.
Santo Domingo 1175. Consultas 10 a 12. Casilla 125.

GUSTAVO KALTWASSER DIAZ
Huérfanos 1175. Casilla 855.

MIGUEL LUIS LAGOS
Abogado Banco Hipotecario de Chile, de 10 a 11 y de 3 a 4. Casilla 1455.

BERNARDINO LEIVA
Abogado. Se trasladó a Bandera 552.

MANUEL OLIVA
Estudio: Galería Alessandri of. 15 A, en bajos.

ROBERTO DE PETRIS
San Diego 65. Teléf. 156. Cas. 4044. Juicios civiles, criminales, de comercio. Asuntos jurisdicción voluntaria.

CARLOS A. RUIZ B.
Morandé 432.

ALFONSO REVECO
Alegatos Corte Suprema. Apelaciones. Nueva York 59 (frente Bolsa Comercio).

LORENZO MONTT
AMBROSIO MONTT WILMS
Compañía 1207. Teléfono 2307.

MANUEL MERINO E. LUIS MERINO E.
Desde 1.o Mayo trasladarán estudio a Agustinas 584,. teléf. 2077 Cas. 2407.

LISANDRO SANTELICES E.
Morandé 450. Especialmente: Particiones, juicios sobre propiedades y estudio y arreglo de títulos.

CARLOS SALAS HERRERA
Abogado. Bandera 552, Casilla 3366. Teléfono 2177.

HUBERTO SALGADO GALLARDO
Causas militares, civiles, criminales. Alegatos Cortes Suprema y Apelaciones.—Bandera 152.

ENRIQUE TAGLE MORENO
Estudio: Compañía 1223.

EMILIO TAGLE RODRIGUEZ
Abogado. Huérfanos 840. Teléfono 2018. Atiende preferentemente asuntos comerciales y mineros.

LEOPOLDO URRUTIA
Bco. Hipotecario de 11-12. Domicilio: Santa Rosa 128. 2-5 Teléf. 2223.

MEDICOS

Dr. ARNELLO
Cirugía, anestesia general. Venéreas. García Reyes 17. De 12-3. Hospital, San Vicente 4-6.

ROBERTO AGUIRRE LUCO
Prof. de la Facultad. Medicina general, especialmente niños. 1 1|2 3.—Santo Domingo 401.

Dr. LEONIDAS AGUIRRE A.
Especialista enfermedades niños y afecciones pulmonares. De 10-11 y 1.30-3.30. San Francisco 116.

Dr. ALCAINO
Especialista Hospitales Niños, Salvador. Oídos, nariz, boca, garganta. 2-5.—Dieciocho 237. Teléf. 257.

Dr. AMENABAR OSSA
Oculista. 14 años Europa, 3 años Médico-Director Hospital de Ojos Condado Stafford (Inglaterra). Merced 494. De 1.30 - 4. Teléf. 602.

A. ICAZA BARROS
Médico cirujano. Bandera 736.—Teléfono 233. Consultas: 5 a 6.30.

Dr. ARTURO BARRAZA A.
Vías urinarias, sífilis. Puente 557, de 3 a 6.

Dr. BISQUERT
Vías urinarias. Sífilis. Moneda 859. De 3 a 6. Casilla 2563.

Dr. BORQUEZ SILVA
Estudios Europa. Pulmón, corazón, estómago, intestinos. Rayos X.. 3 a 6. A. Prat 80. Teléf. 19 Matadero.

Dr. CARLOS BOLIVAR S.
Medicina general. Delicias 210. De 1 a 3.

Dr. JULIO BUSTOS
Médico de Ciudad de Santiago. Medicina interna, niños, sífilis. Recoleta 707. De 2 a 4.

Dr. JOSE MARIA BUSTOS
Oculista. Vergara 134. De 1 a 4. Teléfono 2204.

Dr. MANUEL CALVO MACKENNA
Médico Pensionado San Vicente. —1 a 3. Santo Domingo 1412. Teléfono 536.

Dr. LEON CHONCHOL
Titulado París. Medicina general. Piel, venéreas. De 2-5. Santo Domingo 789.

DOCTOR CHARLIN
Enfermedades de la vista. Compañía 2115 .Consultas de 3 a 6 P. M.

Dr. CAMPOS MENDEZ
Medicina interna. Corazón, hígado, sífilis. De 10 a 12. Huérfanos 2311 y 2 a 5. Bandera 62.

Dr. LEONIDAS CORONA T.
Laboratorio Clínico .Delicias 868 (frente a Estado). Consultas de 4 a 6. Teléfono 2483.

Dr. BRAGA CASTILLO
Rayos X. Merced 136. Teléfono 1393. Consultas: de 9 a 10 y de 1 a 4.

Dr. W. E. COUTTS
Sífilis. Vías urinarias. Consultas de 3 a 5. San Martín 372.

Dr. CASTRO OLIVEIRA
Garganta, nariz, oídos. Estado 62. De 3 a 6.

Dr. ALDO CONTRUCCI
Médico internista. Regresó de Europa. San Antonio 451. De 2 a 4. Teléfono 188. Providencia.

Dr. CASTAÑEDA IGLESIAS
Ex-Médico residente Hospital de Niños. Catedral 1882. Teléf. 264. 1 1|2 - 3 1|2.

PROF. ALEJANDRO DEL RIO
194 Miraflores. Enfermedades de oídos, nariz y garganta. Consultas a hora fija diariamente, (salvo los Sábados) de 2 a 5.

Dr. DIAZ VELASCO
Medicina interna. Niños. Sífilis. 1 a 4, Vergara 474, Teléf. 236 Parque

SIFILIS
VENEREAS Y PIEL
Doctor Félix Grohnert B.
Castro 238. Consultas: 2-6.

Dr. EUGENIO DIAZ LIRA
Cirugía de niños y ortopedia. — Agustinas 1270. Teléfono 2285.

Dr. RICARDO DONOSO
Estudios en Europa. Medicina interna, especialmente pulmón, corazón. Agustinas 619. De 1.30 a 3.30.

Dr. PAULINO DIAZ
Moneda 1963. Teléfono 1178. De 1 1|2 - 4. Especialmente piel, venéreas.

Dr. ESPINA
Rayos X. Medicina interna. Estudios Europa. Delicias 1228 esq. Gálvez. Teléfono 2102. De 1.30 a 4.

Dr. FRANCISCO EDWARDS
Vías urinarias. Consultas de 2 a 4. Teatinos 14.

Dr. JULIO EASTMAN
Catedral 2673. De 1.30 a 3.30. Teléfono 2637. Casilla 1571.

DOCTOR FAJARDO
Medicina general. Enfermedades niños. Arturo Prat 631.—De 2 a 4.

Dr. FUENZALIDA BRAVO
Profesor de enfermedades niños. Merced 580. Teléfono 1721. De 2 a 4.

Dr. ARTURO FRITZ
Medicina general. Jefe Policlínica. Piel y sífilis. De 3 a 5. Huérfanos 1353.

Dr. MORAGA FUENZALIDA
Medicina y cirugía de niños. Cochrane 118. Teléfono 2804. De 1 a 3.

Dr. ARISTIDES GONZALEZ C.
Prof. extraordinario Obstetricia. Partos, enfermedades señoras. 1 a 3. Cas. 1551. Tel. 2789. S. Martín 272.

ENRIQUE GONZALEZ H.
Estudios en Europa. Especialmente estómago, intestino, hígado, diabetes, obesidad y reumatismo. Ejército 636. Consultas: 2-4.

Dr. ERNESTO GREENE
Estudios Europa. Cirugía, ginecología. Consultas: 2-4. — San Martín 509 esquina Catedral. Tel 2860.

Dr. GARCIA COLLAO
Estudio Europa. Ojos, nariz, garganta, oídos. Nuevo Consultorio San Antonio 148, frente Teatro Municipal.

Dr. ALEJANDRO INFANTE
Enfermedades niños. Médico Hospital Niños San Luis. Consultas 1-4. Delicias 253—Regresó.

Dr. MOISES HERRERA
Medicina general, especialmente niños. — Esmeralda 847, entre 21 de Mayo y San Antonio.

Dr. ROBERTO JARAMILLO B.
Ejército 707. Teléf. 142 Parque.

Cirugía general. Consultas: 3.30 a 5. San Antonio 275. Teléfono 1344.

Dr. A. KORNER ANDWANDTER
Estudios en E. U. Cirugía Ortopedia. Consultas: 2-4. Santo Domingo 623.

Dr. LEA PLAZA
Enfermedades del sistema nervioso. San Antonio 584. 5-7 P. M.

PROFESOR LUCO
Enfermedades nervios y mentales. Merced 336. Regresó.

Dr. LAVAL
Medicina interna. Rayos X. Delicias 1626. De 2-4. Teléf. 2844.

Dr. MORALES VILLABLANCA
Sífilis, venéreas. Prat 356. De 4 a 6.

CORA MAYERS G.
Médico-cirujano. Niños y señoras. Consultas de 4 a 6. Compañía 1607.

Dr. MEZA OLVA
Estudios Europa. Medicina interna, especialmente pulmón, corazón, riñones, sífilis. Laboratorio Clínico de 3 a 4.—Dieciocho 268.

Dr. MALBRAN
Enfermedades mentales y nerviosas. De 2 a 5. San Antonio 584.

Dr. ITALO MARTINI G.
Ojos, oídos, nariz y garganta. Delicias 411. Consultas: 2 a 4.

Dr. JUAN MONTENEGRO M.
Enfermedades niños. De 2 a 4.— Compañía 1770. Teléfono 2120.

Dr. MONTERO
Prof. Dermatología, Sifilografía. Piel. Sífilis, génito-urinarias. Prat 309.

Dr. LUIS G. MIDDLETON CRUZ
Oídos, nariz, garganta. Trasladóse: Miraflores 540. De 4 a 6.

Dr. LUIS MIRANDA
Residente. Hosp. San Vicente. — Agustinas 2582. Consultas de 1 a 3.

Dr. JULIO MOORE F.
2 a 4. Niños. Sífilis. — Vergara 155. Teléfono 3074.

DR. MOUAT S.
Ginecología, partos. Ex-jefe Clínica Ginecológica Dr. Korner. Brasil 25.—De 1 a 4. Regresó.

NEUMOTORAX ARTIFICIAL
Tratamiento Tuberculósis pulmonar. Dr. Moreno. Estudios Europa. Recoleta 561, de 2 1|2 a 4 1|2.

Dr. OHLERICH
Titulado Alemania y Chile. Medicina general adultos y niños. Teléfono 332. Consultas: 2 a 4. Trasladóse: Teatinos 336.

Dr. DAVID PULIDO
Enfermedades niños. Santo Domingo 1646. Teléfono 2152. Consultorio: Santo Domingo 1695. 1-4.

Dr. OTTO PHILIPPI
Enfermedades niños. Santo Domingo 820 esq. San Antonio. Consultas: 1 a 3. Teléfono 2416.

PROFESOR PARDO
Cirugía y enfermedades de señoras. Consultas, de 2 a 4. Ejército 119.

Dr. MARCIAL PARADA
Oídos, nariz, garganta. Delicias 1628. Teléfono 2844. De 3 a 5.

Dr. OSCAR PERALTA C.
Arturo Prat 588. Consultas 2 a 4. Policlínica de 8 a 9 1|2.

Dr. PRUNES
Estudios en Europa. Jefe de Clínica. Piel, sífilis, venéreas. Merced 490. Casilla 2894.

Dr. RICARDO PERALTA G.
Cirugía general, especialmente de niños, Claras 471.

Dr. EDUARDO DE RAMON
Cirugía, enfermedades señoras. De 1 a 3. Transladóse Agustinas 1660.

Dr. PRADO REYES
Cirujano Jefe Hospital San Juan de Dios. Cirugía. Enfermedades señoras. San Francisco 70. De 1 a 3. Teléfono 1434.

Dr. PAREDES F.
Especialmente enfermedades señoras. Jefe Policlínica Prof. Korner. Medicina. Cirugía Abdominal. Amunátegui 33. De 2-4.

Dr. QUIROGA
Enfermedades nerviosas y mentales. Puente 559. Consultas de 3 a 5.

Dr. RAYO RIQUELME
Cirugía. Enfermedades de señoras. Sífilis. Lunes, Miércoles, Viernes, de 1 a 3. Martes, Jueves y Sábado, de 5 a 6. Merced 304. Teléfono 3329.

Dr. NACIANCENO ROMERO
Laboratorio Clínico. Puente 559. Consultas 5 a 7. Casilla 3871.

Dr. AQUILES RIVEROS
Partos, enfermedades de señoras. Medicina general. Residencia y consultorio 10-11 y 2-4 en

SANATORIO
Av. Matta 586. Teléf. 97, Matadero.

Dr. JOEL RORRIGUEZ P.
Estudios Europa. Medicina interna, especialmente estómago, intestinos. Rayos X. De 2-4 Amunátegui 559. Teléfono 2810.

Dr. HERRERA ROGER
Médico Hospital de Niños. Teléf. 2679. Delicias 2558. De 1 a 3.

Dr. SANTANDER
Estudios Europa. Enfermedades corazón, riñón, sífilis, especialmente estómago e intestinos. Examen del enfermo por rayos X y laboratorio. Moneda 821.

Dr. OSVALDO SALAS C.
Catedral 2529. Jefe Clínica Niños. Niños, adultos. De 1-3. Teléf. 2791.

Dr. CARLOS A. SOMMERS
Medicina general. Catedral 2099. De 1 a 3.

J. SCHWARZENBERG L.
Enfermedades niños De 1 a 3. San Antonio 275. Teléf 1344.

Dr. STUARDO
Estudios Europa. Enfermedades niños. De 1 a 4. Agustinas 1684. Teléf. 2245.

Dr. SUAREZ ALVAREZ
OCULISTA
Sto. Domingo 1283. De 1-3 y 5-6.

DOCTOR STOLTING
Oculista. Médico recibido en Alemania y Chile. — Compañía 1392. De 3 a 5.

Dr. SEPULVEDA R.
Laboratorio
Bandera 736. Teléfono 233. Exámenes completos: sangre, orina, desgarro, etc. Consultas: 2 a 6.

Dr. TORRES TORRES
Jefe Clínica Prof. Korner. Enfermedades señoras, cirugía. Catedral 1249. De 3 a 5.

Dr. UGARTE MONTES
Medicina interna, cirugía, sífilis. Sotomayor 541. 1.30 a 3.30.

Dr. ULLOA
Interna. Venéreas. Niños. Pulmón. Independencia 1726. De 12 a 4.

DOCTORA ERNESTINA PEREZ
Estudios en Europa. Se translado a Merced 629. Consultas: 2 a 4.30.

DOCTOR VARGAS SALCEDO
Cirujano. Martes, Jueves y Sábado 2-5. Teatinos 354. Teléf. 1060.

Dr. VALENCIA
Dentista. Santo Domingo 1280.

Dr. G. E. VIDAL S.
Consultas 2 a 6. Delicias 2646.

Dr. VALENZUELA LARRAIN
Cirugía general, ginecología. Consultas 1 a 3, menos los Viernes. Catedral 2092.

Dr. VILLALON
Enfermedades de la vista. Estudios Europa. Santo Domingo 606. consultas: 1.30 a 3.30.

DANIEL YAÑEZ G.
Sífilis, venéreas. De 3-5. — Moneda 1035.

Dr. ZUÑIGA C.
Enfermedades señoras. Jefe Clínica Obstetricia, Av España 472. De 1-3. Teléf. 111, Parque.

D. WIREN
Oído, nariz, garganta. Claras 471. 2-4. Policlínica, 8 1|2-11 A. M. Sólo para enfermos escasos recursos.

Dr. WAUGH ALDUNATE
606 914 Estudios Europa. Medicina interna Venéreas. Sífilis. Reacción Wassermann. 2 a 4. Catedral 1988.

DENTISTAS

DR. ROGAT
PIORREA ALVEOLAR
Bolsa de Comercio
Oficina 212-213

ESPECIALISTA EN PIORREA ALVEOLAR
(Encías supurantes, dientes movibles) Consultas en Valparaíso los Sábados. Cóndell 88.

MUÑOZ LOBOS Hnos.
Dentistas. Extracciones sin dolor. Somno formo, puentes, placas, tratamientos rápidos. — San Diego 307. 448.

GUILLERMO AHUMADA
Carmen 319 altos.—Regresó.

ENRIQUE MORENO OLEA
Especialista Clínica Dental Dr. Valenzuela, Huérfanos 1616. Teléf. 1642.

L. R. BERRIOS M.
Clínica Dental Dr. Valenzuela. Huérfanos 1616. Teléfono 1642.

JOSE LUIS CABRERA M.
Teatinos 549, entre Catedral y Santo Domingo.

A. ARREDONDO REYES
Instalación moderna. Trabajos garantidos. Delicias 2774 (Portal Edwards).

Dr. CERDA LOPEZ
Dentista. Cirugía Dental. De 9-11 1|2 y 2-6. Moneda 881 (altos).

FORTUNATO ENCINA F.
Cirujano-Dentista. Ex-ayudante Dr. Carlos Robinson. Agustinas 849.

GUILLERMO VELASCO M.
Estudios en Philadelphia. Catedral 1261.

CORIOLANO LARA VALLE
Consultas: 2 a 6. San Antonio 128.

VICTORINO ALONSO
Dentista. Estudios en Philadelphia. Moneda 1164.

MAURICIO M. BALTIANSKY
Dentista. Cirugía dental. Enfermedades de la boca. Arturo Prat 935.

J. A. CASTRO OLIVEIRA
R. CASTRO OLIVEIRA
Estado 62.

CLODOMIRO CONTRERAS
Ayudante Clínica Operatoria Escuela Dental. San Antonio 451. De 2 a 6.

F. CASTRO C.
Ayudante Escuela Dental. Puentes, coronas.—Estado 250.

ROBERTO GOMEZ UGARTE
Dentista. De 9-11 y 2-5.— Lord Cochrane 267.

EDUARDO HOLLSTEIN
De 10-12 y 1-3. Catedral 1787.

Dra. ELVIRA ROSAS S.
Dentista. Bandera 76.

ALEJANDRO VALENZUELA DIAZ
Ayudante Escuela Dental. Extracciones, somnoformo. Electroionización contra Piorrea.—Morandé 131.

INGENIEROS

ALBERTO LARENAS F.
Ingeniero. Claras 162. Casilla 420.

OFICINA TECNICA
Lorenzo Claro Lastarria. Ing.. Civil. Morandé 235. Teléf. 1963. Casilla 1491.

ARQUITECTOS

EDUARDO TASSO
Construcciones. Transformaciones reparaciones. Honorarios 8 o|o. Planos presupuestos. Morandé 131.

MATRONAS

CLINICA PRIVADA DE OBSTETRICIA
Señora Reyes, Matrona Ginecologista. Establecimiento moderno. — Atendido por dos cirujanos especialistas. Recibe enfermas todas partes del país. Curaciones internas. Partos indoloros. Absoluta reserva. Asistencia a domicilio. Esmeralda 636.

CLINICA
Ana G. de Vargas Barrera. Partos, enfermedades señoras. Recibe pensionistas. Cochrane 985.

M. AVILA
Matrona ginecologista, atiende enfermas toda época embarazo, pensionistas. — Cueto 350.

MATRONA ERAZO
Huérfanos 2460. Partos. Enfermedades señoras. Raspaje. Curaciones. Consultas absolutamente privadas.

Mme. E. FRAGNAUD
Matrona francesa. Consultas de 1 a 5. Manuel Rodríguez 647.

DELFINA GONZALEZ
Chacabuco 615. Atiendo toda época embarazo, pensionistas, economía, secreto profesional, llamado provincias.

J. MORENO
Clínica. Especialidad curaciones internas. Diez de Julio 515.

ROSA MONTOYA
Partos, últimos adelantos ciencia. Pensionistas, precios módicos, llamados provincias. Maestranza 283.

CLINICA "Dra. VICENTINA"
Especialista enfermedades de señoras. Curación catarro, flores blancas. Pensionado higiénico. Partos. Asistencia completa, $ 50. Examen gratis. — San Diego 57.

MERCEDES ROJAS
San Diego 932. Recibe enfermas cualquier tiempo. Consultas privadas. Precios módicos.

ANA J. SALCEDO
Atención a toda hora. Recibe pensionistas. — Serrano 515.

CARMELA TORO G.
Pensionistas. Atiende toda hora. Trasladóse San Pablo 3267.

"PENSIONADO MURFFI"
Especialidad enfermedades señoras. Partos, pensión desde $ 40. Curación flores blancas. Cobro después mejorada enferma. Inyecciones. Exámenes gratis. San Diego 360.

SARA NOVOA
Consultorio femenino. Enfermedades señoras. Partos desde $ 35. Pensionistas. Nataniel 588.

VARIOS

ANDRES GILMONT
Actuario. Cálculo Seguros Vidas. Rentas Vitalicias. Prepara exámenes Universidades Europeas - Americanas. Moneda 1128.

Dr. S. N. HAYASHI
Especialista en masajes. Claras 490. De 2-4. Teléf. 2283.

ENFERMOS DEL ESTOMAGO
Procedimiento nuevo. Cuando los enfermos del estómago hayan perdido toda esperanza de alivio, consúltese gratis. Avenida Matta 1124, Instituto "Dra. Lastarria".

CONSULTORIO FEMENINO DE CULTURA FISICA
Vello, extracción segura por señoras competentes bajo vigilancia médica. Masaje, gimnasia, hidroterapia, electricidad, etc. Trátanse niños mal desarrollados, anemias, estitiquez, reumatismo, obesidad, enfermedades respiratorias, digestivas, defecto pecho; columna vertebral o cara, como cutis seco o grasoso, espinillas, lunares, cicatrices, etc. Masaje de belleza manual y eléctrico. Santo Domingo 348, entre 21 de Mayo y San Antonio.

De Provincias

Se reciben y atienden toda clase de trabajos para TEÑIR y LIMPIAR, de provincias, debiendo mandarlos directamente a la Fábrica, por encomienda postal.

ALAMEDA 1983-95, ESQ. 12 DE FEBRERO.—SANTIAGO

NO OLVIDE USTED QUE LA CASA PREFERIDA POR LA ALTA SOCIEDAD ES LA

GRAN TINTORERIA A VAPOR "FRANCIA"

LA CASA QUE SE IMPONE POR LA PERFECCION DE SUS TRABAJOS

Departamentos Para limpiar químicamente y al vapor toda clase de ropas finas

Departamentos Para teñir en todos los colores de moda a base de muestra

ESPECIALIDAD EN TEÑIDOS EN NEGRO PARA LUTO ENTREGABLE EN OCHO HORAS

FABRICA Y TALLERES
Alameda 1983, esq. 12 de Febrero, Teléf. 1235, Santiago

CASA N.o 2
San Antonio 386, esq. Merced
Santiago

Casa N.o 3
Alameda 1106, casi esq. San Diego — Santiago

CASA N.o 4
Valparaíso 487. — Teléf. 437.
Viña del Mar

Departament

para teñir alfombras y
tinas y toda clase de g
para muebles en todos lo
lores con colorantes ga
dos recién llegados de Eu
FABRICA: ALAMEDA 198
ESQ. 12 DE FEBRERO

TURF

CLUB HIPICO

LAS CARRERAS DE LA TARDE DE AYER

Gloriola en el 'Cotejo de Potrancas"

Muy bonita resultó la reunión de ayer en el Club Hípico, a la cual, como es costumbre, asistió gran número de aficionados y distinguidas familias de nuestra sociedad.

Servía de base al programa el clásico Cotejo de Potrancas, sobre una distancia de 1.100 metros, que congregó a los mejores representantes de la nueva generación.

El escogido lote, fué presentado en general, en muy buenas condiciones de training a juzgar, por la impresión que el conjunto dejó en la concurrencia en su paseo reglamentario por los jardines del Paddock.

La cotización de las apuestas mutuas, por unidad de diez pesos a ganador, tuvo el siguiente resultado en el paddock:

Vesta	1536
Gloriola	627
Viviana	479
Gooseberry	302
Pegajosa	226
Perla White	78
Filoche	27
	3275

Puesto el lote en movimiento, pasó al frente. Gooseberry figuró breves momentos a la delantera para ser reemplazada por Pegajosa que imprimió a la prueba un tren violentísimo, tercero se colocó Vesta, cuarto Gloriola y los demás con Viviana al fondo. La puntera, cortada dos cuerpos del resto del lote, logró desembocar en la recta en esta posición, e inmediatamente se vió a Gloriola cargar sobre ella, movimiento que fué imitado por Vesta. La pupila de Kangoroo demostrando grandes condiciones, se impuso un tanto exigida sobre su tenaz rival.

El tercer puesto lo conservó Pegajosa que tuvo todo el peso del tren de la carrera. Cuarto remató Viviana y última Filoche.

Tiempo:

La victoria de Gloriola fué con justicia muy aplaudida por la concurrencia, porque no sólo correspondió a la confianza depositada por sus partidarios, sino que exteriorizó condiciones de un producto de verdadero porvenir.

En la prueba inicial, Defensa, se impuso en el mejor de los estilos sobre el numeroso grupo que se presentó a disputar los 1,400 metros del Premio Dansel.

Rencorosa y Defensa tomaron la punta, seguidos de Bruja y Uxor, quedando los demás apelotonados más atrás. En estas condiciones desembocó el pelotón en la recta, punto donde Rencorosa cedió la punta a Defensa, competidor que se destacó en el puesto de honor con dos cuerpos de luz. Al final, se empeñaron en lucha por el segundo lugar Bruja y Etoile d'Or, correspondiendo la colocación a la primera. Cuarto Uxor.

Tiempo: 1.24 3|5.

Vice-Versa, abandonó la categoría de perdedor en los 1,100 metros del Premio Destroyer, reservado a potrillos de dos años nacidos en el país.

Dada la señal, partió al frente, Grenadier, el que luego cedió su colocación a Virgilio, más atrás se situó Epping, encabezando una fila de regular extensión. Desembocado el grupo en el derecho, cayó Vice-Versa sobre Virgilio y lo dominó frente a las tribunas populares y sus enemigos que comprometieron su triunfo, cruzó la raya con toda facilidad sobre Virgilio que conservó el segundo puesto, delante de Grenadier. El cuarto lugar correspondió a uno de los favoritos: Zapallar.

Tiempo: 1.07 2|5.

En la tercera carrera desertaron: Cachivache, Pisanella y Balaclava, correspondiendo el triunfo a Gylgad, cotizado escasamente.

Puesto el lote en movimiento, se apoderó de la vanguardia, Silver, quedando a continuación Feudal, Duke, Cylgad y los demás con Guillotina e Incauto al fondo. En todo su desarrollo la prueba tuvo escasas variantes, y sólo, cuando el grupo desembocó en la tierra derecha, Cylgad amagó las posiciones del leader, el que lo dominó a menos de cien metros del disco. En los últimos metros, Incauto arrebató el segundo lugar de la tabla a Tinkabelle. Cuarto llegó Silver.

Tiempo:

La prueba de fondo de la tarde, la constituía el Premio Doncaster II, sobre un tiro de 2,300 metros; carrera que a pesar de lo reducido del lote, despertó un marcado interés.

Alzadas las cintas, se encargó de señalar el camino a sus rivales, Tirteo, quedando más atrás Donnetta, Peter Pan, Glengarry, Germán y cerrando la marcha Esteta. Frente al palo de los 1,400 metro Tirteo, retrogradó y Peter Pan pasó a comandar el lote hasta la tierra derecha donde Donnetta, que se había deslizado por los palos apareció al frente. Pero a esta altura Esteta surgió desde el fondo y en una violenta atropellada dió cuenta de sus enemigos y terminó la distancia con tres cuerpos de ventaja sobre Peter Pan. Tercero a dos cuerpos quedó Glengarry delante de Germán.

Tiempo: 2.24.

De lucido desarrollo resultó el sexto número de la reunión, premio Dune Site, carrera que se resolvió con la victoria de Columbia.

Ordenado el movimiento por el starter, salió a ocupar el puesto de peligro, Teruca, quedando más atrás Lunga, Columbia, Etoile d'Or y los demás en colocación desordenada difícil de apreciar. En la recta, Columbia pasó al frente y en esta colocación pudo a duras penas resistir el ataque de Levien, al que batió estrechamente. Tercero entró Lunga, delante de Etoile d'Or.

Tiempo:

Muy interesante estuvo la penúltima prueba de la fiesta hípica, de ayer, premio Durhain sobre una distancia de 1.800 metros, en el cual, se adjudicó el primer lugar del marcador Voyou.

Levantadas las huinchas, tomó la delantera, Matadora, la que luego fué reemplazada por Feldespato, viéndose tercero a Don Alvaro, cuarto Voyon, quinto Pelo de Oro y último Caucasia. En ésta llegaron hasta cerca de la curva donde el grupo se hizo más estrecho, altura donde Voyou inició un soberbio ataque, y pasando a la punta, con relativa facilidad, logró batir a Don Alvaro por un cuerpo. Tercero entró Caucasia, delante de Pelo de Oro. Ultimo Matadora.

Tiempo: 1.48 3|5.

La prueba de clausura, como era de esperarlo, tuvo gran actividad en la cotización de las apuestas mutuas, resultando por fin favorito Ródano. Su desarrollo fué imposible de apreciar debido a la obscuridad que reinaba y sólo cuando los competidores llegaron a la mitad de la tierra derecha se pudo ver que Cárpatos, Giacomo y Gacetilla, se disputaban la victoria correspondiendo el triunfo al primero, en una forma que guarda muy poca relación con su performance del Domingo, donde fué batido por "chuzos". Segundo quedó Giacomo, tercero Gacetilla y cuarto Ródamo. Ultimo Sunlight.

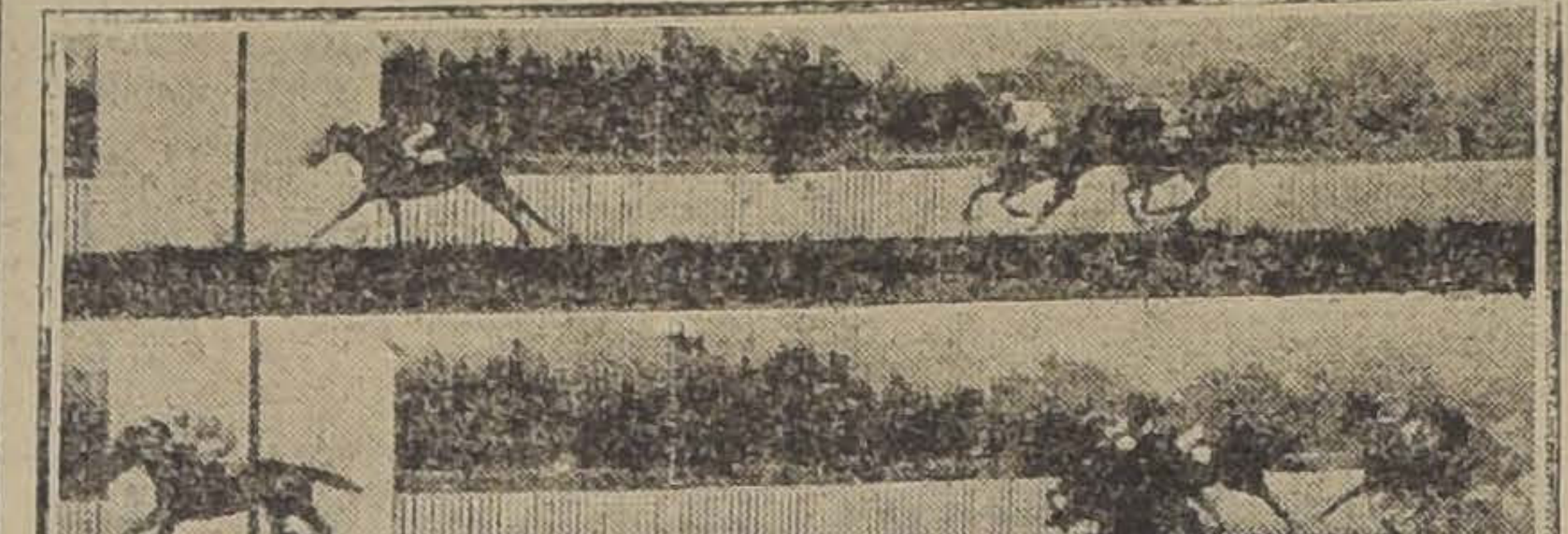

LAS LLEGADAS DE AYER

1.a CARRERA.—DEFENSA, BRUJA, ETOILE D'OR, UXOR.
2.a CARRERA.—VICE VERSA, VIRGILIO, GRENADIER, ZAPALLAR.
3.a CARRERA.—CELGAD, INCAUTO, TINKABELLE, SILVER.
4.a CARRERA.—GLORIOLA, VESTA, PEGAJOSA, VIVIANA.
5.a CARRERA, — ESTETA, PETER PAN, GLENGARRY, GERMAN.
6.a CARRERA.—COLUMBIA, LEVIEN, LUNGA, ETOILE D'OR.

RESULTADOS GENERALES

Primera Carrera

Premio DAMSEL (de venta).—1,400 metros.—$ 2,000 al 1.o, $ 400 al 2.o y $ 200 al 3.o

	G.	P.
1.o Defensa 48.6 kilos, 6 años, por Etolo y Loncomilla del señor L. Muñoz R., jockey C. Rozas.	310	181
2.o Bruja, 51.3 kilos, N. Astudillo	67	62
3.o Etoile d'Or. 49.9 kilos, A. Molina	416	223
44.o Uxor, 49.3 kilos, J. Oregón	286	179
Logroño, 53.3 kilos, J. F. Muñoz	26	15
Shannon 50.3 kilos, F. Rozas	71	55
Temeraria, 48 kilos, D. 2.o López	129	76
Rencorosa, 47 kilos, R. Piérola	11	9
Democrático, 48.3 kilos, F. Arancibia	37	34
Trinity Hall 48.3, Arm. Silva	26	22
Andanza 43.8 kilos, O. Montenegro	74	40
Colonia, 46 kilos, H. Ramírez	57	53
Edris, 43.7 kilos, L. A. Zúñiga	70	46
	1580	995

Ganado por 3 cuerpos; el 3.o a 1 1|2 cuerpo.
Tiempo: 1.24 3|5.
No corrieron Protector, con 51 kilos y Sumatra, con 49.

Dividendos de Tribunas, unidad de $ 10:

Ganador de Defensa	$ 45.90
Placé de id.	17.90
Id. de Bruja	33.10
Id. de Etoile d'Or	16.40

Dividendos de Galerías, unidad de $ 5:

Ganador de Defensa	$ 22.80
Placé de id.	9.60
Id. de Bruja	30.80
Id. de Etoile d'Or	8.70

Segunda Carrera

Premio DESTROYER.— 1,100 metros.—$ 4,000 al 1.o, $ 800 al 2.o y $ 200 al 3.o

	G.	P.
1.o Vice Versa, 51 kilos, 2 años, por Sunbar y Vis a Vis, del señor G. Valenzuela, jockey U. Núñez	1036	444
2.o Virgilio, 51.8 kilos, C. Rozas	100	75
3.o Grenadier, 51, Alf. Silva	52	54
4.o Zapallar, 54.3 kilos, M. Gamboa	739	489
Bordeaux, 54 kilos, M. Baeza	186	125
Che, 54 kilos, J. F. Bernal	10	11
Dandalo, 54.3 kilos, A. Villagra	1	1
Epping, 51.2 kilos, C. Pombet	119	83
Exeter, 51 kilos, M. J. Silva	20	16
Ferrocarrilero, 54, F. Muñoz	35	31
Fosco, 54 kilos, J. Osorio	9	12
Gala, 54 kilos, H. Contreras	18	14
Hellium, 51 kilos, N. Astudillo	80	48
Henry Clay, 54 kilos, M. Pérez	229	159
Vallenar, 54 kilos, A. Mollina	48	51
Verderón, 51 kilos, G. Aravena	39	33
	27721	1646

Ganado por 3 cuerpos ;el 3.o a un pescuezo.
Tiempo: 1.7 2|5.
No corrió Niagua, con 54 kilos.

Dividendos de Tribunas, unidad de $ 10:

Ganador de Vice-Versa	$ 23.60
Placé de id.	16.80
Id. de Virgilio	50.40
Id. de Grenadier	66.10

Dividendos de Galerías, unidad de $ 5:

Ganador de Vice-Versa	$ 12.30
Placé de id.	8.20
Id. de Virgilio	22.70
Id. de Grenadier	28.40

Tercera Carrera

Premio DUTY (De venta.— 1,400 metros.—$ 2,000 al 1.o, $ 400 al 2.o y $ 200 al 3.o

	G.	P.
1.o Cylgad, 53.2 kilos, 4 años, por Capeador y Miss Emma, del señor D. de la Sotta, jockey H. Contreras	64	62
2.o Incauto, 56 kilos, M. Gamboa	1134	605
3.o Tinkabelle, 51 kilos, A. Molina	353	201
4.o Silver, 56 kilos, M. Baeza	441	303
Duke, 56 kilos, J. Salfate	364	239
Feudal, 53 kilos, R. Díaz	97	90
Pequén, 50.4 kilos, G. Aravena	151	104
Rex White, 50.1 kilos, M. J. Silva	142	75
Bahía, 48.5 kilos, C. Rozas	62	59
Fenicia, 51 kilos, C. Pombet	49	40
Guillotina, 48 kilos, G. Guerra	17	13
	2874	1791

Ganado por media cabeza ;el 3.o a 1 1|2 cuerpo.
Tiempo: no se fijó.
No corrieron: Cachivache, con 58 kilos; Pisanella, con 57, y Balaclava, con 54.

Dividendos de Tribunas, unidad de $ 10:

Ganador de Cylgad	$ 404.20
Placé de id.	50.—
Id. de Incauto	14.10
Id. de Tinkabelle	22.30

Dividendos de Galerías, unidad de $ 5:

Ganador de Sylgad	$ 249.40
Placé de id	34.50
Id. de Incauto	7.60
Id. de Tinkabelle	10.—

Cuarta Carrera

Premio COTEJO DE POTRANCAS. (Clásica).—1,100 metros.—$ 7,000 al 1.o; $ 1,400 al 2.o y $ 700 al 3.o

	G.	P.
1.o Gloriola, 50 kilos, 2 años, por Melbourne y Jimena, del Stud Kangaroo, jockey. Alf. Silva	627	315
2.o Vesta, 51 kilos, M. Verdejo	1536	740
3.o Pegajosa, 48 kilos, M. Vergara	226	190
4.o Viviana, 50 kilos, J. Oregón	479	276
Gooseberry, 50 kilos, A. Molina	302	131
Filoche, 48 kilos, O. Montenegro	27	24
Perla White, 48 kilos, Arm. Silva	78	58
	3275	1734

Ganado por 1 1|2 cuerpo; el 3.o a un cuerpo.
Tiempo: 1.6 4|5.
No corrieron Belle Hellene, con 50 kilos, y Salada, con 48.

Dividendos de Tribunas, unidad de $ 10:

Ganador de Gloriola.	$ 47.—
Placé de id.	18.—
Id. de Vesta	13.40

Dividendos de Galerías, unidad de $ 5:

Ganador de Gloriola	$ 31.—
Placé de id.	10.50
Id. de Vesta	7.80

Quinta carrera

Premio DONCASTER II. — 2.300 metros. — $ 3.500 al 1.o, $ 700 al 2.o

1.o Esteta, 52 kilos, 4 años por Sandungero y Serenata, del señor A. Huidobro, jockey M. Verdejo.	838	414
2.o Peter Pan, 54, M. Pérez.	1305	421
3.o Glengarry, 49, A. Molina.	321	153
4.o Germán, 45, H. Ramírez	533	222
Tirteo, 58, J. F. Bernal	507	180
Donnetta. 50, C. Pombet	357	212
	3861	1602

Ganado por 3 cuerpos; el 3.o a 2 cuerpos.
Tiempo: 2.24.

Dividendos de Tribunas, unidad de $ 10

Ganador de Esteta.	$ 41.50
Placés de Esteta.	17.30
Id. de Peter Pan.	17.20

Dividendos de Galerías, unidad de $ 5

Ganador de Esteta.	$ 18.20
Placés de Esteta.	8.80
Id. de Peter Pan.	8.00

Sexta carrera

Premio DUNE SITE. — 1.400 metros. — $ 3.000 al 1.o, 600 al 2.o y 300 al 1.o

1.o Columbia. 50 kilos, 3 años, por Comisario II y Umbel, del Stud Ebeache, jockey G. Aravena	576	383
2.o Levién, 59, M. Gamboa	165	91
3.o Lunga, 49, A. Molina	352	199
4.o Etoile d'Or, 54, J. F. Bernal.	197	118
Porto Alegre. 58, J. Salfate.	245	129
Teruca, 54, M. Pérez	306	170
Rhum, 53, R. Díaz.	258	133
Gentille, 52, C. Cornejo.	107	61
Liliana II, 51, J. Oregón.	272	172
Batifoglia, 48, J. Osorio	207	112
Perforadora. 48, M. Silva	36	14
Decidedly, 47, Arm. Silva	208	126
Maestro Cantor, 45. D. 2.o López.	250	148
	3179	1856

Ganado por media cabeza; el 3.o a un cuerpo.
Tiempo: 1.25.
No corrieron: Larmes 56, Pasco 55, Democrático 47.

Dividendos de Tribunas, unidad de $ 10

Ganador de Columbia.	$ 49.70
Placé de Columbia.	18.70
Id. de Levién.	46.50
Id. de Lunga.	26.70

Dividendos de Galerías, unidad de $ 5

Ganador de Columbia.	$ 18.00
Placé de Columbia.	8.70
Id. de Levién.	25.50
Id. de Lunga.	11.20

Séptima carrera

Premio DURHAM. — 1.800 metros. — $ 3.000 al 1.o, 600 al 2.o y 300 al 3.o

1.o Voyou, 51 kilos, 3 años, por Delarey y Gamine, del señor J. L. Walker, jockey A. Molina.	1294	439
2.o Don Alvaro, 51, H. Contreras.	960	386
3.o Caucasia. 46.6, Alf. Silva.	132	82
4.o Pelo de Oro, 54. J. Vergara.	869	356
Feldespato, 56, G. Aravena	1012	469
Matadora, 46.6, L. A. Zúñiga.	377	167
	4644	1899

Ganado por 1 1|2 cuerpos; el 3.o a 3|4 cuerpos.
Tiempo: 1.48 3|5.

No corrieron: Ródan
mont 49.

Dividendos de Tribuna
de $ 10

Ganador de Voyou.
Placé de Voyou.
Id. de Don Alvaro.

Dividendos de Galería
de $ 5

Ganador de Voyou.
Placé de Voyou.
Id. de Don Alvaro.

Octava carre

Premio DISGUISE. —
tros. — $ 3.000 al 1.o,
300 al 3.o
1.o Cárpatos, 48.2, kilos,
años, por Pearl River y
Macora, del Stud 13 d
Agosto, jockey R. Piéro
la.
2.o Giacomo, 55, M. Verd
jo.
3.o Gacetilla, 54, U. N
ñez.
4.o Ródano, 56, J. Oreg
Minerito, 59, J. Salfat
Ch. Gonthier, 49, C. Ro
zas.
Resbalosa, 48, Alf. Si
va.
Eylan, 47, H. Ramírez.
Cebú, 44, O. Montenegr
Rabudo, 44, D. 2.o Lóp
Sunlight, 44, M. Espino
Tarento, 40.3, N. Ramír

Ganado por 3.4 cuerp
3|4 cuerpos.
Tiempo: 1.23 2|5.
No corrieron Kalander
zie 46.

Dividendos de Tribun
de $ 10

Ganador de Cárpatos.
Placé de Cárpatos.
Id. de Giacomo.
Id. de Gacetilla.

Dividendos de Galería
de $ 5

Ganador de Cárpatos.
Placé de Cárpatos.
Id. de Giacomo.
Id. de Gacetilla.

En el 25 sorteo del 1.o club, salió favorecido el n.o 28 y en el 2.o sorteo del 2.o club, salió favorecido el n.o 19

CABELLO e YZQUIERDO
622 PUENTE 622

CIGARRILLOS
ABDULLA
Los mejores cigarrillos importados.
Turco - Egipcios - Virginia
Importadores exclusivos: GIBBS Y CIA.

El avestruz. — Ese hombre que está allá almorzando, debe tener estómago de avestruz, pues parece que digiere hasta las piedras.

El mono. — Querida mía! Cómo puede extrañarte tal cosa! ¿No ves tú que el particular está tomando Carbón de Belloc?

El uso del Carbón de Belloc en polvo o en pastillas basta para curar en unos cuantos días los males y dolores de estómago y las enfermedades de los intestinos, enteritis, diarreas, etc.; aún aquellas más antiguas y rebeldes a todo otro remedio. En el estómago produce una sensación agradable, excita el apetito, acelera la digestión y hace que desaparezca el estreñimiento. Es soberano contra la pesadez de estómago, que sigue a las comidas, las jaquecas que resultan de malas digestiones, las acedías, los eructos y todas las afecciones nerviosas del estómago y de los intestinos.

Pastillas-Belloc. — Las personas que lo prefieran podrán tomar el Carbón de Belloc en forma de Pastillas-Belloc. Dosis: una o dos pastillas después de cada comida.

De venta en todas las farmacias y droguerías. Depósito: Maison L. FRERE, 19, rue Jacob, París

Cortinas
de Gas
en bonitos colo
y Gasas por
tros encontra
un bonito surt
en
LA RIOJAN
ESTADO 6
Martínez Bla
y Cía.

Te
Superior
Viene solamente en paquetes, cada uno con nuestra firma.
WEIR SCOTT & Cía.

USE LA MAQUINA DE CALCULAR "MARCHAN
DOTADA DE PALANCAS ESPACIADORAS

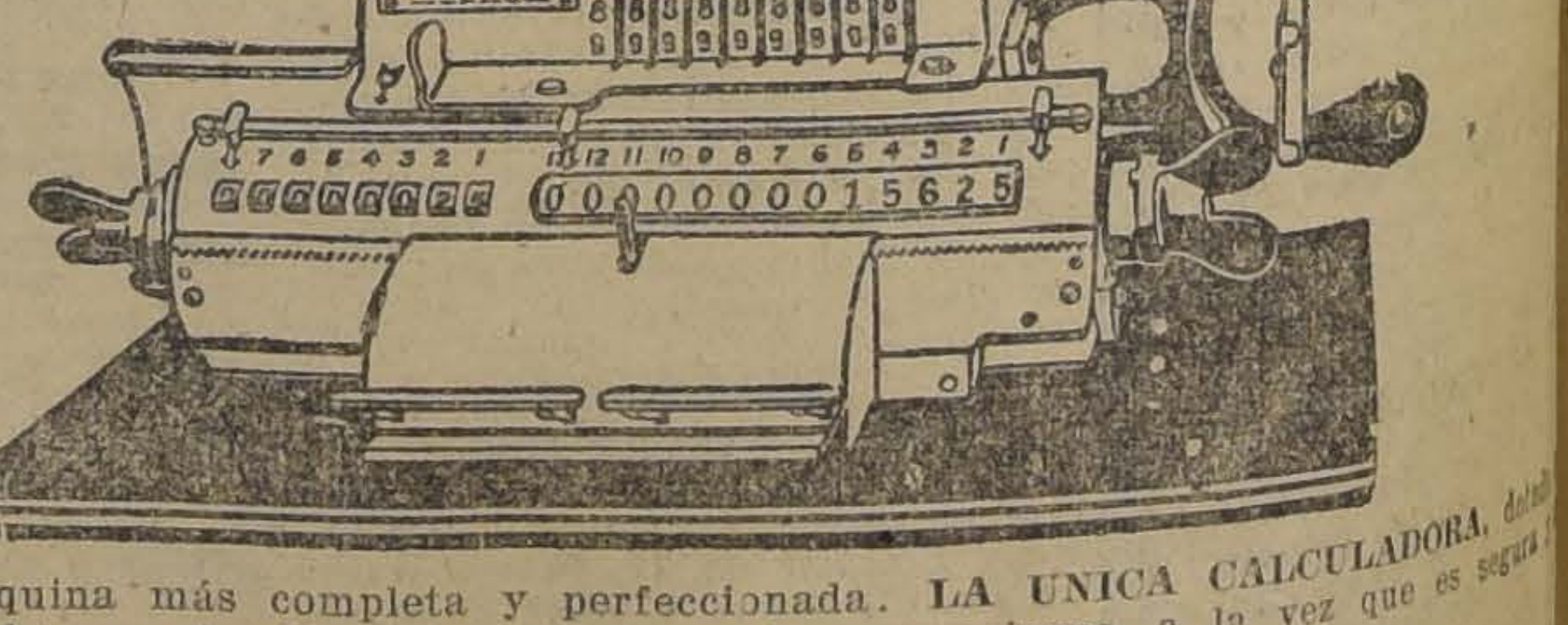

Es la máquina más completa y perfeccionada. LA UNICA CALCULADORA, dotada palancas espaciadoras; simplifica enormemente las operaciones, a la vez que es segura una corrección absoluta.
Su adopción significa economía de TIEMPO y DINERO.
PIDA UNA DEMOSTRACION PRACTICA, SIN COMPROMISO PARA UD.
CURPHEY Y CIA.
SANTIAGO: ESTADO 67.
VALPARAISO: BLANCO 6

TARROS

para leche, de 50 y 40 litros y de 11 litros, para reparto.
BALDES para ordeña.
Todo de acero doble estañado.
OFRECE:
Raab, Bellet y Cía.
ESTADO 235

HIPODROMO CHILE

LAS CARRERAS DE LA MAÑANA DE AYER

Ante una numerosa concurrencia se llevaron a efecto las carreras de la mañana en el Hipódromo Chile, siendo de lamentar las series de incidencias que, debido a la mala fe que algunos profesionales emplean en el curso de las carreras, incidencias que generalmente tienen consecuencias que pueden ser fatales.

Se dió comienzo a la reunión con el premio Paulina, en el cual, el triunfo correspondió a Alpino, en forma bastante estrecha.

Dada la señal, Asiático, tomó resueltamente la punta, colocándose a continuación Zepelin, Alpino y los otros, con Discusión al fondo, sin variantes apreciables los competidores entraron al derecho, altura a la cual Alpino dió caza al puntero, empeñándose con él una hermosa lucha, que terminó en la meta cuando Alpino obtenía un pescuezo de ventaja sobre Asiático; el que precedió por un cuerpo a Zeppelin. Cuarto entró Burucuyá II.

En la carrera siguiente Lorita se impuso en forma aplastante sobre sus demás enemigos. Puesto el loto en acción, Locura estuvo un momento en el puesto de peligro, siendo reemplazada por Lorita que cortándose hasta unos dos cuerpos del resto del grupo que encabezaba Locura, seguida por Paladín, Dineral, Niágara y los demás, como la suerte les acompañó. La puntera, sin enemigos que comprometieran en absoluto su victoria, se fué al disco, el cual traspuso con dos cuerpos de luz sobre Cadeneta, tercero entró Alcisca delante de Locura II.

En la tercera carrera, Capucine se adjudicó un nuevo punto a su haber. Cuando el juez dió paso a los competidores, Pisanella se destacó al frente perseguida por Cachivache, colocándose más atrás Niza, Vístula, Leoncillo y los demás sin colocación definida, frente al palo de los 1,100 Pisanella rodó arrastrando en su caída a su jockey que resultó herido de cierta gravedad. Al entrar los competidores al derecho, Cachivache que había tomado a su cargo la dirección de la carrera, fué alcanzado por Capucine, que le ofreció lucha dominándolo con relativa facilidad, trasponiendo el disco con medio cuerpo de ventaja sobre Olivar, que en los tramos finales se hizo presente con grandes bríos. Tercero Cachivache y cuarto Simplice.

En la cuarta carrera Ancatemo injustamente olvidado en las cotizaciones obtuvo una estrecha victoria. Alzadas las huinchas, Ancatemo se apoderó del puesto delantero, colocándose a continuación Burrito, Tucapel, Sebastiana, y los otros; con pequeñas alternativas el grupo desembocó en la recta con Ancatemo en el puesto de peligro; al enfrentar las galerías, Lady Kendal inició un violento avance y apareándose con el puntero, le ofreció lucha, y en un hermoso tete a tete, los sorprendió el disco, cuando Ancatemo conservaba una cabeza sobre su tenaz rival. Tercero Tucapel y cuarto Longo.

Candelilla obtuvo una laboriosa victoria en la quinta carrera. Ordenada la salida, Compiegne se encargó de mostrarles el camino a sus demás rivales, llevando en su seguimiento a Costanera, Temible y Viñita, y los demás sin variantes dignas de mención. Los competidores jiraron la curva y, una vez en el derecho, Candelilla que había mejorado paulatinamente, de colocación, dió caza al puntero, y en reñida lucha, pudo en el disco mismo obtener medio pescuezo de ventaja sobre Compiegne, que precedió por media cabeza a Costanera; cuarto Pau.

En la sexta carrera el triunfo correspondió a Ruler. Puesto el lote en movimiento, Diávolo tomó a su cargo la dirección de la carrera, llevando en su seguimiento a Terrible, Elda y los demás, en esta colocación; los competidores entraron al derecho, con Diávolo al frente, al enfrentar las galerías, Omar y Ruler cayeron sobre el puntero, lo dominaron fácilmente, y en lucha a rigor de látigo llegaron a la raya separados por medio pescuezo a favor de Ruler. Tercero Francina delante de Terrible.

La octiva carrera dió origen a distanciamiento de Calchón. Al darse la señal, Paimpolaise se disparó en punta seguida por Floripina, Dual y Burloncillo, y los otros con Jerez al fondo. En esta forma los competidores cubrieron las primeras distancias; llegados a la recta, Calchón dió caza a la puntera, al mismo tiempo que Burloncillo iniciaba un seguro avance, empeñándose en lucha hasta pocos metros antes de la meta, donde Calchón cruzó a Burloncillo, para llegar al disco con un cuerpo de ventaja, Tercero entró Paimpolaise y cuarto Dual. Calchón fué distanciado.

Puso término a la reunión el Steeplechase premio Barón Pinot, en el cual ocuparon los primeros lugares los siguientes competidores: 1.o Mitin; 2.o Same Boy; 3.o Mignonette y 4.o Vampa.

RESULTADOS GENERALES

Pista liviana

Primera carrera

Premio Paulina. — Distancia: 800 metros. Premios: $ 700 al 1.o y 100 al 2.o.

1.o Alpino con 48 kilos, 4 años, por Pirapó y Yola, del señor A. Cueto, jockey M. Vergara; 2.o Asiático, con 48; 3.o Zepelin, con 53; 4.o Burucuya, con 56.

No placé Bárbaro, con 60 kilos; General Joffré, 57; Talega, 54; Falsán, 52; Gaudiosa, 50 y Discusión con 49.

No corrieron: Aventura, con 52 kilos; Mastery, 52.

Ganado por pescuezo, el tercero a un cuerpo.

Tiempo: 0.49 2|5.

Apuestas mutuas de tribunas, unidad de $ 5

Ganador de Alpino	$ 21.40
Placé de id.	6.30
Id. de Asiático	6.70
Id. de Zepelin	5.90

Galerías, unidad de $ 2.

Ganador de Alpino	$ 8.80
Placé de id.	2.80
Id. de Asiático	2.90
Id. de Zepelin	2.60

Segunda carrera

Premio Piadoso. — Distancia: 900 metros. Premios: $ 1,200 al 1.o y 200 al 2.o.

1.o Lorita, con 48 kilos, 3 años, por L'Aiglon y La Prenda, del señor R. Flores, jockey Armando Silva; 2.o Cadeneta con 53 kilos; 3.o Alcisca con 54; 4.o Locura II, con 55 kilos.

No placé: Ego Sum, con 53 kilos; Niágara, 51; Dineral, 51; Paladín, 49; Odrera, 46; Chilca, 40.

No corrieron: Galopa, con 58 kilos; Tacho, 47.

Tiempo: 0.54 3|5.

Apuestas mutuas de tribunas, unidad de $ 5

Ganador de Lorita	$ 29.90
Placé de id.	14.50
Id. de Cadeneta	21.70
Id. de Alcisca	19.50

Galerías, unidad de $ 2.

Ganador de Lorita	$ 13.10
Placé de id.	5.60
Id. de Cadeneta	5.70
Id. de Alcisca	7.10

Tercera carrera

Premio Pillete. — Distancia: 1,500 metros. Premios: 1,500 pesos al 1.o y 200 al 2.o

1.o Capucine, con 55 kilos, 4 años, por Arcadio y Cendre, del señor R. Urgelles, jockey P. P. Cancino; 2.o Olivar, con 42 kilos; 3.o Cachivache, con 58; 4.o Simplice, con 47.

No placé: Pisanella, con 62 kilos; Vistula, con 56; Leoncillo, con 56; Cultura, con 53; Plumilla con 52; Niza, con 52; Silly, con 50 y Fusil, con 45.

Ganado por medio cuerpo, el tercero a igual distancia.

Apuestas mutuas de tribunas, unidad de $ 5

Ganador de Capucine	$ 26.10
Placé de id.	11.10
Id. de Olivar	34.70

Galerías, unidad de $ 2.

Ganador de Capucine	$ 10.30
Placé de id.	4.70
Id. de Olivar	11.40
Id. de Cachivache	5.70

Cuarta carrera

Premio Planolla. —Distancia: 1,100 metros. Premios: $ 800 al 1.o y 100 al 2.o.

1.o Ancatemo, con 56 kilos, 4 años, por Cronwell II y Manfeina, del señor M. A. Benavente, jockey, U. Núñez; 2.o Lady Kendal, con 57; 3.o Tucapel, con 44; 4.o Longo, con 54 kilos.

No placé: Entente, con 60 kilos; Desolación, con 58; Guernica, 58; Así sí, 58; Monograma, 56; Pinck Lady, 55; Sans Rival, 55; Rolandito, 52; Burrito, 50; Gacelita, 48; Tamboril, 46; Sebastiana, 45; Tylda, 44.

No corrió Asiático, con 43 kilos.

Ganado por cabeza, el tercero a igual distancia.

Tiempo: 1.7 1|5.

Apuestas mutuas de tribunas, unidad de $ 5

Ganador de Ancatemo	$ 75.60
Placé de id.	27.50
Id. de Lady Kendal	12.20
Id. de Tucapel	22.80

Galerías, unidad de $ 2.

Ganador de Ancatemo	$ 31.70
Placé de id.	14.40
Id. de Lady Kendal	5.20
Id. de Tucapel	13.40

Quinta carrera

Premio Pelusa. — Distancia: 900 metros. Premios $ 1,200 al 1.o y 200 al 2.o

1.o Candelilla, con 51 kilos, 4 años, por Regente y Gradiola, del señor J. Donal, jockey L. A. Orellana; 2.o Compiegne, con 52 kilos; 3.o Costanera, con 53; 4.o Pau, con 51 kilos.

No placé: Hachazo, con 62 kilos; Bruno, con 52; Viana, con 51; Saltarella, 49; Pagano, 48; Temible, 45; Viñita, 42.

No corrieron: Furlana, con 56 kilos; Mandita, con 50.

Ganado por medio pescuezo, el tercero a media cabeza.

Tiempo: 0.51 2|5.

Apuestas mutuas de tribunas, unidad de $ 5

Ganador de Candelilla	$ 24.00
Placé de id.	8.60
Id. de Compiegne	24.90
Id. de Costanera	6.80

Galerías, unidad de $ 2.

Ganador de Candelilla	$ 8.20
Placé de id.	3.40
Id. de Compiegne	11.50
Id. de Costanera	3.10

Sexta carrera

Premio Peine. — Distancia: 1,500 metros. Premios: $ 1,500 al 1.o y 200 al 2.o.

1.o Ruler, con 42 kilos; 4 años, por Altanero y Represalia, del señor R. Moreno, jockey J. Osorio; 2.o Omar, con 57 kilos; 3.o Francina, 59; 4.o Terrible, 44.

No placé: Elda, con 53 kilos; Dover, 51; Girl, 51; Fumée, 47; Practicanta, 45; Diávolo, 43.

No corrieron: Romancienne, con 50 kilos; Protector, 40.

Tiempo: 1.31 3|5.

Apuestas mutuas de tribunas, unidad de $ 5

Ganador de Ruler	$ 32.70
Placé de id.	9.90
Id. de Omar	9.10
Id. de Francina	9.20

Galerías, unidad de $ 2.

Ganador de Ruler	$ 12.70
Placé de id.	4.50
Id. de Omar	4.10
Id. de Francina	4.80

Séptima carrera

Premio Pije. — Distancia: 900 metros. Premios: $ 1,200 al 1.o y 200 al 2.o

1.o Burloncillo, con 51 kilos, 3 años, por Scarron y Chilena, del señor J. Ibáñez, jockey C. Pombet; 2.o Pampolaise, con 56 kilos; 3.o Dual, 53.

No placé: Girasol, con 61 kilos; Calchón, 60; Pecahue, 57; Floripina, 54; Rústico, 51; Picacero, 48; Chichí, 40; Jerez, 40.

No corrió Espinela, con 53 kilos.

Ganado por un cuerpo, el tercero a igual distancia.

Apuestas mutuas de tribunas, unidad de $ 5

Ganador de Burloncillo	$ 20.10
Placé de id.	8.20
Id. de Pampolaise	11.80
Id. de Dual	23.80

Galerías, unidad de $ 2.

Ganador de Burloncillo	$ 7.40
Placé de id.	2.70
Id. de Pampolaise	5.40
Id. de Dual	9.40

NOTICIAS DIVERSAS

Preparadores de los ganadores de ayer en ambos hipódromos

Club Hípico

Defensa, P. Boncerio.
Vice Versa, J. Cavieres.
Cylgad, J. Rodríguez.
Gloriola, F. Guzmán.
Esteta, J. Cavieres.
Columbia, E. Fuentes.
Voyou, A. Rodríguez.
Cárpatos, C. Lacalle.

Hipódromo Chile

Alpino, C. de la Cerda.
Lorita, M. Cubillos.
Capucine, A. Zúñiga.
Ancatemo, R. Pastene.
Candelilla, Su dueño.
Ruler, R. Amaro.
Burloncillo, J. F. Valenzuela.

Defensa y Cylgad.— Ganadores de las, primera y tercera carreras, en el Club Hípico respectivamente, cuya condición era de venta, no tuvieron interesados por el mínimum de $ 3,000 cada una.

Rodadas.— En el curso de la primera carrera- rodaron los jockeys de Shannon y Democrático, resultando F. Rozas, que conducía a Shannon con una pequeña contusión en la nariz, y J. Arancibia con un brazo dislocado.

Protector. — A este pupilo que en el programa figuraba a nombre de S. González, no se le permitió disputar el premio Damsel en que se encontraba inscripto, por haberse presentado éste a declarar ante la Junta de Comisarios que este animal ya no estaba bajo su cuidado.

Multas.— El preparador R. Amaro fué multado en la suma de $ 200 por presentar a disputar a Filoche, sin haber sido adiestrado. A Etoile d'Or y Grenadier, en la suma de $ 20 por no presentarse con sus colores, en las pruebas en que se encontraban inscriptas.

Vice Versa.— Por Sunbar y Vis a Vis que abandonó ayer la categoría de perdedores, nació en el Haras Pirque, y en las ventas del año pasado fué adquirida en la suma de $ 5,100, por el señor G. Valenzuela, su actual propietario.

Aclaración.— El preparador David Yáñez, nos pide hagamos presente al público que su pensionista Incauto, no partió tan desmejorado como se vió de las tribunas, pues, ocupaba el lado exterior, razón por la cual se creyó había quedado parado.

Reclamos.— El reclamo que el jockey de Viviana entabló en contra del de Vesta y el de, ésta en contra del de Filoche fueron desestimados por los comisarios del Club Hípico.

—En el Hipódromo Cihle se formularon los siguientes: en la primera el de Asiático contra Alpino; en la segunda, los de Niágara contra Alcisca y Dineral contra Cadeneta; en la sexta, los de Oma, Elda y Fumée contra Ruler y Dover contra Terrible; todos éstos fueron desestimados por la Junta de Comisarios; en la séptima, reclamaron Paimpolaise y Burloncillo, contra Calchón, ganador de esta prueba, los señores comisarios, después de larga deliberación acordaron distanciar a Calchón, por haberlos cruzado.

Suspendido.— El jockey M. Cartagena fué suspendido por dos meses, por haber estrellado con Bárbaro a General Joffré, resultando el jocpey S. Rojas, con contuciones en el pie izquierdo.

E. Cannales. — Este jockey que conducía a Pisanella ,en la tercera carrera, rodó con ella ,con muy mala suerte, resultando con contusiones en la cara y una ligera conmoción cerebrar.

MEMORANDUM SPORTIVO

Hoy hasta las 4 P. M., se reciben inscripciones en las secretarías del Club Hípico y del Hipódromo Chile, las inscripciones para las carreras del Domingo 2 de Mayo, cuyo programa de entrada es el siguiente:

CLUB HIPICO

I. Premio EL ESTRENO DE STEEPLECHASE. — 3.000 metros m|m.— Para caballos de 4 años y más que no hayan corrido carreras públicas de steeplechase. — Peso de Reglamento. — Recargo de 2 kilos por carrera de vallas ganada. — Inscripción $ 15. — Premio $ 3.000 al 1.o

II. Premio EL VETO. — 1.100 metros. — Para caballos de 2 años nacidos en Chile que no hayan ganado. — Peso 54 kilos. — Inscripción $ 20. — Premio $ 4.000 al 1.o.

III. Premio ENCINA. — 1.100 metros. — Para todo caballo. — Peso de Reglamento. — Inscripción $ 12.50 —Premio $ 2.500 al 1.o.

IV. Premio INTERNACIONAL (clásico). — 2.600 metros. — Para reproductores de fina sangre. — Peso de Reglamento. — Inscripción $ 30. —Ratificación: $ 30 el Lunes 26 de Abril. — Entrada $ 60. — Premio $ 12.000 al 1.o.

V. Premio EL TANGO. — 1.600 metros. — Para caballos nacidos en Chile que no hayan ganado $ 20.000. —Handicap. — Inscripción $ 12.50.— Premio $ 2.500 al 1.o.

VI. Premio ERCILDOUNE.— 1.800 metros. — Para todo caballos ganador de $ 10.000. — Handicap. — Inscripción $ 15. — Premios 3 mil pesos al 1.o.

HIPODROMO CHILE

I. Premio PISAGUA. — Para no ganadores de más de una carrera. —Peso de reglamento. — Descargo a perdedores de un kilo por carrera perdida. — Inscripción $ 20. — Premios $ 1.200 al 1.o y $ 200 al 2.o.— Distancia 1.100 metros.

II. Premio PLATINO. — Para animales de dos años perdedores. — Peso 56 kilos. — Descargo de un kilo por carrera perdida. — Inscripción $ 20. — Premios $ 1.000 al 1.o y 100 al 2.o. — Distancia 750 metros.

III. Premio PLUS BELLE. —Handicap. — Para hacks. — Inscripción $ 15. —Premios $ 800 al 1.o y 100 al 2.o— Distancia 1.000 metros.

IV. Premio PLUTARCO. — Omnium Handicap. — Inscripción $ 20. — Premios $ 1.200 al 1.o y $ 200 al 2.o— Distancia 1.200 metros.

V. Premio PRENDA. — Omnium Handicap. — Inscripción $ 25. — Premios $ 2.000 al 1.o y $ 200 al 2.o —Distancia 1.800 metros.

DE GRAN MODA
TE U-K-

Bruna, Sampaio & Co.

Calle Blanco 853-VALPARAISO
Calle Huérfanos 768-SANTIAGO

OFRECEN
Sacos: Trigueros, Cebaderos, Paperos y Salitreros.
Arpilleras: de 7½ y 8 onzas
Fardos de 1,750 y 2,000 yardas

Gyraldose
para los cuidados intimos de las Señoras

El antiséptico que toda señora debe tener sobre su tocador.

La GYRALDOSE es el antiséptico ideal para viages. Presentada en comprimidos estables y homogéneos.
Cada dósis echada en dos litros de agua es la solución perfumada que la Parisiense ha adoptadó para los cuidados rituales de su higiene intima.

Preparada en los Laboratorios del Urodonal y presentando las mismas garantías científicas.

« En resúmen, nuestras conclusiones, basadas sobre numerosas observaciones que nos fué dado realizar con la *Gyraldose*, nos permiten aconsejar siempre su empleo en las numerosas afecciones de la mujer, especialmente en la leucorrea, el prurito vulvar, la uretritis, la metritis, la salpingitis y en todas les circunstancias en que el médico quiera hacer la asepsia de las partes, recordando el adagio bien conocido : *La salud general de la mujer está basada sobre su higiene intima.* »
Dr Henri RAJAT,
Doctor en Ciencias de la Universidad de Lyon.
Jefe de Laboratorio de los Hospicios Civiles,
Director de la Oficina Municipal de Higiene de Vichy.

Establecimientos Chatelain, 2, rue Valenciennes, Paris.
Concesionario para Chile : Am. Ferraris, 1235 Compañía, Santiago.

URODONAL
Lava la Sangre

El URODONAL realiza una verdadera sangria úrica (ácido úrico, uratós y oxalatos).

Gota
Calculos
Reumatismos
Arterio-Esclerosis
Acideces

El artritico, cada mes ó despues de todo exceso de comida, debe hacer su cura de URODONAL, que regulando el ácido úrico, le pone al abrigo de modo cierto de los ataques de gota, reuma y cólicos nefréticos. En cuanto las orinas aparecen rojas ó contienen arenilla, hay que recurrir sin tardanza al URODONAL.

OPINIÓN MEDICAL :
« Hemos tenido ocasión de observar enteritis agudas de órigen infeccioso, fiebres tifoideas y apendicitis en individuos bastante afectados al punto de vista arterio-escleroso ó renal y sujetos al regimen repetido de *Urodonal* durante cierta temporada ; nos asombró la ausencia de complicaciones medicas ó quirúrgicas y la curación relativamente rápida cuando el estado del organismo poco lo hacia esperar. »
Profesor CHARVET,
Ex-Profesor agregado á la Facultad de Lion.

Establecimientos Chatelain, 2, rue Valenciennes, Paris.
Concesionario para Chile : Am. Ferraris, 1235 Compañía, Santiago.

El Gran REMEDIO UNIVERSAL

Nitro Ozona, Lowe Weissflog, el único comprobado por medio de la radiografía que cura la tuberculosis (tisis). Pruebas a la vista. Afamado desde 1887. Cura radicalmente: cáncer, gangrenas, sifilis, enfermedades hígado, riñones, del estómago, pulmones, bronquitis, faringitis, asmas, hipertrofia, diabetes, albuminuria, reumatismo, hidropesía, obesidad, raquitismo, epilepsia, aplopegia, anemia, catarro intestinal, disentería, apendicitis, peritonitis, almorranas, fístulas, forunculosis, heridas, úlceras, tumores, contusiones, quemaduras, picaduras venenosas, enfermedades piel, sangre, enfermedades secretas. Prodigioso en aneurisma, en enfermedades del corazón, cerebro, vista, espina dorsal, etc. Viruela, peste negra, hemorragia, peste bubónica, tifo, pestes y fiebres en general, son vencidas a las pocas horas con repetidos lavados intestinales y tomas. Igual tratamiento para demás enfermedades. Catecismo Nitro-Ozona, consúltelo todo enfermo, sea cual fuere el mal encontrará el medio seguro de sanar radicalmente. Remítolo gratis a quien lo pida.

LUIS LOWE
Casilla 882.—Teléfono 1830.—Claras 149.—Santiago.—Droguería Daube y Boticas principales

MOTORES
ELECTRICOS
MARCA
FUHRMANN
de calidad insuperable
RECIBIO NUEVA
REMESA
Y OFRECE A PRECIOS
REBAJADOS. LA
Emp. Eléctrica
Chileno-Alemana
Sto. Domingo 1050

SOCIABILIDAD OBRERA

Sociedad Unión de los Tipógrafos.—Sesión de directorio en 18 de Abril.—Presidió el señor Flores Vargas y actuó el secretario Goycolea.

Se tramitó el acta, la cuenta y la correspondencia.

Se incorporaron a la sociedad los señores Luis Amado Pastor Ibáñez, José Nicanor Zamorano González, Luis Alberto Ortiz Lazo y Carlos E. Zamora Zamora, patrocinados por los señores José Bernardo Cuevas, Rogerio Rozas, Manuel Cavada y Pedro O. Goycolea, respectivamente. Fué presentado como aspirante a socio el señor Ismael Goycolea, patrocinado por el señor Pedro O. Goycolea.

Se nombró una comisión compuesta de los señores Juan de Dios Pérez, Rogerio Rozas y Albino Zúñiga para que estudie e informe a la sesión próxima sobre tres proyectos presentados.

Se acordó celebrar sesión de directorio el Domingo 2 de Mayo, a las 2 y junta general el mismo día a las 3 P. M., a fin de resolver un grave asunto que hay pendiente.

Se llenó la vacante producida en el directorio por inasistencia del señor Manuel Jesús Bravo con el nombramiento del señor Carlos Ríos.

Se hizo presente que la comisión nombrada para estudiar el incidente promovido por un consocio debe informar a la junta general próxima.

—Se recomienda desde ya la mayor asistencia de consocios a la junta general próxima.

Los aspirantes a socios deben asistir a la sesión de directorio para ser incororados y puedan tomar parte en la junta.

Sindicato de Estucadores.—Cítase a junta general, hoy Lunes, a las 6.30 P. M.

Se recomienda la asistencia a todos los asociados y compañeros que simpaticen con nuestra causa, por tratarse de dar personal a la Biblioteca Nacional y Quinta Normal.

Sociedad de Músicos de Banda.—Cita a junta general hoy Lunes 26, a las 4 P. M., en nuestra secretaría, Brasil 877.

Trabajadores Industriales del Mundo. I. W. W.—Cítase a reunión extraordinaria a los componentes de este consejo administrativo, para hoy, a las 8 1|2, en Nataniel 1057.

Consejo Femenino N.o 2 de Lavanderas y Aplanchadoras.—Cítase hoy Lunes 26, a las 8 1|2 P. M., a reunión general para tratar asuntos de vital importancia.

Punto de reunión: San Pablo esquina de Bartolomé Vivar.

Consejo Federal N.o 6 de Chauffeurs.—El Viernes 30, gran asamblea general, a las 9 de la noche, en Bascuñán 542. El directorio sesiona el Miércoles junto con la comisión de contabilidad.

Consejo 24 de Carroceros.—Cítase a junta general extraordinaria, hoy, a las 8 P. M., para tratar algunos acuerdos sobre los compañeros mineros y paro; tratar sobre la fusión de este Consejo con una sociedad y varios otros asuntos importantes, Local, Andes 2111.

Unión Sindical de Operarios en Calzado y Similares.—Cítase a asamblea ordinaria para hoy Lunes 26, a las 8 1|2 P. M. Se cita especialmente una vez más a los personales de La Santiago y Araya y Vargas.

Federación Obrera de Chile.—Hoy Lunes 25, a las 8 P. M., tiene lugar una sesión extraordinaria, para lo que recomienda a todos los delegados su concurrencia; ésta se efectuará en el nuevo local de la Junta Provincial, San Pablo N.o 1511, casi esquina de San Martín.

Unión General de Obreros Metalúrgicos.—Se pone en conocimiento de los asociados que según el último acuerdo, se autorizó a los delegados de los diferentes establecimientos metalúrgicos para hacer erogaciones voluntarias en favor de los mineros en huelga.

Se cita a reunión para el Jueves 29, a las 8 P. M., en Huemul 649.

Sociedad de Socorros de Chauffeurs.—El Martes 20 del presente esta sociedad celebró sesión con la mayoría de su directorio y numeroso grupo de socios, el cual nombró el siguiente directorio para regir los destinos de esta sociedad durante el presente año: presidente, José Barrado; vice-presidente, Carlos Medina; secretario, Atanasio Mateo; pro-secretario, Alfredo Lastra; tesorero, Manuel Calderón; sub-tesorero, Federico Beyer; directores: Hermógenes Duarte, Manuel 2.o González, Miguel Gallego, a los cuales se les cita a nuestro salón social ,para el Martes 27, a las 9 P. M.

Centro Protección Mutua Florencio Bahamondes.—Se avisa a los consocios de este centro, que es del 1.o de Mayo queda abierta la matrícula para la escuela nocturna, empesando las clases el 14 adelante. Local, secretaría del Centro, calle Garibaldi 773.

—Cítase para hoy Lunes 26, a reunión general; hora, 8 1|2 P. M.

RIELES, LOCOMOTORA, ETC.

Se desea adquirir: veinte kilómetros de vía de rieles de quince kilos por metro, nuevos o en buen estado de uso;
Trescientos rieles usados mas o menos, de treinta y ocho kilos metro; y
Una locomotora en buen estado, de trocha de sesenta centímetros, y material rodante para construir carros de la misma trocha.
Ofertas por carta indicando precio, a J. L. C., Savoy Hotel
2370-A-25

Ex. "St. Andre y Ebro"

Acido acético glacial.
Carbonato potasa depurado.
Yoduro de potasio y sodio.
Yodo resublim y yodofor.
Sulfato magnes. y soda.
Sulfureto de potasa.
Sal Carlsbad cristal.
Tartrato potasa y soda.
Tartrato neutro de potasa.
Alquitrán de Noruega.
Azufre en canutos.
Azufre precipitado.
Piedra pomez enter. y pol.
Huesos de Sepia.
Creosota mineral.
Fosfato de calcio.
Antifebrina.
Vaselina blac. y amar. etc.

Ofrecen ARESTIZABAL y Cía.
VALPARAISO

Propuestas Públicas

OFICINA DE UTENSILIOS DE ESCRITORIO

Se piden propuestas públicas, que se abrirán el 17 de Mayo, a las 15 horas (3 P. M.), en el local de la Oficina (Quinta Normal, al lado del Pabellón París), para la adquisición de diversos artículos de escritorio, que se enumeran en el aviso publicado en el "Diario Oficial". Bases y antecedentes en la Oficina de Utensilios de Escritorio.

2377-30-A.

Stenographer

and typewritist wanted. Must be able take down both English and Spanish. Apply only in writing stating references and salary expected.

XYZ, CASILLA N.o 693
SANTIAGO
a-27

FUNDO SE VENDE

Uno ubicado a 20 kms. de Los Angeles, de 781 hectáreas, siendo 250 regadas.
El fundo tiene derechos a 40 regadores del Canal del Laja, actualmente en construcción.
Datos dará:
Héctor Muñoz Quezada, Los Angeles

FERROCARRILES DEL ESTADO

ALUMBRADO ELECTRICO

Se solicitan propuestas en licitación pública para las instalaciones de alumbrado, motores eléctricos y bombas en la Estación de Talca, las que se abrirán el día 20 de Mayo a las 15 horas, en el Departamento de Vía y Obras, estación Mapocho, donde se pueden consultar las bases, planos y antecedentes desde las 14 a las 16 horas.

DEFENSA DE CONFLUENCIA

Solicítanse propuestas públicas para ejecutar a trato y a precios unitarios una defensa flexible de cortina con bloques de concreto en la Estación Confluencia.

Bases y antecedentes pueden consultarse en la SECCION OBRAS del DEPARTAMENTO DE LA VIA Y OBRAS, Estación Mapocho, de 14 a 16 horas.

Las propuestas se abrirán en la Oficina del Jefe del Departamento, el Miércoles 28 de Abril, a las 15 horas.

28-A

Se pone en conocimiento de los interesados en las propuestas públicas por desinfectantes, que se piden para ser abiertas en el Departamento de Materiales y Almacenes el 5 de Mayo próximo, que la Empresa tomará en consideración las propuestas que se le presenten por "cresolina" u otro desinfectante similar, con exclusión del ácido piroleñoso.

Santiago, 20 de Abril de 1920.

Avisos Clasificados

NECESITAN EN ARRIENDO

CASITA SERVICIOS PATIO hasta 160 pesos necesita Gálvez. Agustinas 1060. 26-a

CASA COMODA, 6 A 7 PIEZAS, con patio, situado. Delicias a Sto. Domingo, Matucana a García Reyes, para Junio, necesita. A. L. P., Casilla 4665. 1393-a-26

NECESITO CASITA AMOBLADA con baño, luz eléctrica, central, dirigirse, Correo Central, B. R.

OFRECEN EN ARRIENDO

ARRIENDASE ALTOS NUEVOS, poca familia. Prado esquina Lincoyán. Dista 1 cuadra carros Ñuñoa, 1 Avenida Salvador, 7 Vicuña Mackenna. a-26

CASAS CON CARROS A LA puerta, independientes desde $ 50, $ 60 y $ 90 mensuales, arriendo, desde el 1.o de Mayo. Alfredo Ferran. Galería Alessandri 16. 26-A.

DEPARTAMENTO DE UNA, dos piezas con sin muebles, puerta a la calle arriendo, tratar Miraflores 392.

$ 45 ARRIENDO BUEN DEPARTAMENTO, luz eléctrica a personas serias. Riquelme 759. Tratar administración.

$ 80 ARRIENDO CASAS, FARIÑA 439, tratar: Dávila 759. 1408-26-A

ALHAJAS

COMPRO ALHAJAS CUALQUIER valor, el más alto precio. Estado No. 273. 29-A

SE COMPRA ORO, PLATA Y platino, pago buen precio, San Antonio 18. 30-A

AUTOMOVILES Y CARRUAJES

ARRIENDANSE AUTOMOVILES, Cerrados. Cupé novios. Gran lujo. Brasil 385. Teléfono 243 Central. 277 Estación. m-21

AUTOMOVIL PARTICULAR, arriéndase por hora, días y meses. Prat 148. Teléfono 42. 1390-a-27

ESCUELA PRACTICA DE CHAUFFEURS mecánicos. Cursos rápidos de varias marcas. Enseñanza por sus dueños, manejo mecánico, electricidad. Arredondo and Company. Moneda 1020. 6-M

CHAUFFEUR. — EN UN AUTO cuyo número reservo, quedó olvidado ayer Domingo un mantón de seda negro bordado, en viaje desde 10 de Julio 525 hasta el campo donde se efectuó la olimpiada Ruégase al chauffeur lo devuelva al número y calle indicados donde se le gratificará.

ANIMALES Y VEHICULOS

CARRETA APERADA Y CON DOS juntas de bueyes, vendo. Verla de 8 a 9. San Diego 2274. 1409-A

AVICULTURA Y CULTIVOS

EUCALIPTUS DESDE MIL A doscientos mil muy barato, parques, jardines, hago arreglo, aquí, fuera Santiago, 10 de Julio 736. 28-a

TRIGO FLORENCE 1.a CLASE y cebada forrajera blanca, muy granada, ambos para semilla, puesta estación Llo-Lleo. Dirigirse Emilio A. Crisóstomo. Ejército 321 o dirigirse a Hacienda "El Peumo". 1279-A-30

COMPRA VENTAS VARIAS

LA GRAN OCASION, COMPRA A domicilio toda clase de ropa y calzado fuera de uso, de caballero pago buenos precios. Dirigirse a Custodio Aguilera, San Pablo 2270. 2909-31-D

BUENA LINTERNA PARA BIOGRAFO nececito, de ocasión. Indicar precio y detalles por carta a Emilio Brito. Illapel. 6-M

COMPRO SILLON DENTAL POCO uso. Dirigirse Gregorio Kindermann, Recoleta 437. 1365-a-27

CAÑERIA USADA DE 1", COMPRAMOS por mayor y menor. Sotomayor 347.

CAMARA FOTOGRAFICA 10|15 "Nettel" y lente Carl Zeiss, F. 4. 5. Vendo $ 1,000, Estado 242. 1400-30-A

FIERRO FUNDIDO, ZINC USADO ,compramos Fundición Sotomayor 347. 1380-a-28

LAMPARAS DE MINA A CARBURO, precios bajos por mayor y menor. Casa Andrés Dubois, Santo Domingo 1077. a-26

"LA DALIA", DELICIAS 1017 AL 1021. Casilla 3719. A-26

"LA DALIA" FRANELAS INGLESAS dibujos chinescos $ 2 metro. A-26

"LA DALIA", DEPOSITO DE lienzos de las mejores marcas. A-26

"LA DALIA", LIENZO LAVADO $ 60 pieza. A-26

"LA DALIA", SARGA DE LANA para uniforme a $ 8.50 metro. A-26

"LA DALIA" ¡OCASION! CORSÉS "La Dalia", $ 9.60 cada uno. A-26

"LA DALIA", BARATURA DE retazos. A-26

"LA DALIA" INMENSO SURTIDO en pañuelos de rebozo. A-26

"LA DALIA", ¡NOVEDAD! LANA Gador para abrigo. Surtido en colores. A-26

"LA DALIA", COLCHAS PARA colegiales, desde $ 12.50 cada una. A-26

"LA DALIA", FRANELA CRUDA rica clase a $ 2 metro. A-26

"LA DALIA", ESPECIALIDAD en géneros de lana negros y de colores. A-26

"LA DALIA", GRAN SURTIDO en creas para sábanas, y cotíes para colchón. A-26

PUENTE 590, SASTRERIA PROGRESO, gran surtido cortes pantalones. Recibe hechuras. a-26

PUENTE 590, SASTRERIA PROGRESO. Surtido casimires negros, y de todos colores. a-26

PUENTE 590, SASTRERIA PROGRESO, frente la torre la Bomba. a-26

POCO USO VENDO VESTIDOS y abrigos y blusas. Castro 593. 1278-A-30

$ 110 TERNOS SOBRE MEDIDA. Hechura esmerada. San Diego 420. m-2

$ 120 SOBRETODOS SASTRERIA La Novedad, San Diego 420. m-2

PESOS, CUATRO Y CHAUCHAS, 0.5 se paga el mejor precio. San Antonio 13. a-30

SASTRERIA J. URZUA CONFECCIONA ternos y sobretodos, desde $ 120. Prat 18. a-26.

VENDO ESCOPETAS Y CARABINAS Winchester, de ocasión. San Diego 93.

VESTIDOS ELEGANTES, ABRIGOS, sombreros, pieles, traje novia. Vendo, Riquelme 630. 1399-26-A.

VIOLONCELLO VENDO DE OCASIÓN por ausentarme a Europa. Av. Italia 830. 1329-A-28

COMPRA VENTAS DE PROPIEDADES

CASITA BIEN CONSTRUIDA, buenos materiales, por ausentarme vendo Calle Iquique 1280. A-26

VENDO LINDA CASA NUEVA, calle Santa Rosa, 9 piezas, hall, 2 patios mosaico, alcantarillado, mide 12x40. Precio $ 23,000, pagadero $ 6,000 contado, resto $ 200 mensuales, entrega inmediata. Prat No. 1570. 1382-a-26

$ 16,000 EN DIEZ DE JULIO PROPIEDAD 7 habitaciones 3 servicio, un patio gas y luz eléctrica.—Carlos Latorre H., Catedral 1109. a-26

$ 48,000 SAN ISIDRO, DOS PISOS independientes. Bajos 9 habitaciones, 2 patios y todo servicio. Altos 8 habitaciones galería y servicio. Mide 10x50 metros.—Carlos Latorre H., Catedral 1109. a-26

$ 13,000 MADRID DOS CUADRAS Avenida Matta, cal y ladrillo, 7 habitaciones, servicio, dos patios mosaico, subterráneo y luz eléctrica. —Carlos Latorre H., Catedral 1109. a-26

$ 30,000 ESPERANZA CERCA DELICIAS, propiedad cal y ladrillo, 8 habitaciones, otras de servicio, un patio, luz eléctrica.—Carlos Latorre H., Catedral 1109. a-26

$ 30,000 SERRANO VENDO CASA cal y ladrillo, 8 habitaciones, 3 de servicio, dos patios, piso composición. Mide 10x36 metros. Facilidades de pago. Deuda Bancaria: $ 10,000.—Carlos Latorre H., Catedral 1109. a-26

$ 55,000 VENDESE MAGNIFICA casa recién reparada, calle Lira. Mide 13 por 70 metros, 15 habitaciones, hall, patio y huerto.—Carlos Latorre H., Catedral 1109. a-26

$ 87,000 EN CALLE DIECIOCHO casa de un piso, 9 habitaciones, 5 de servicio, hall, y gran patio, con parrón Deuda Bancaria $ 20,000. —Carlos Latorre H., Catedral 1109 a-26

$ 35,000 EN CALLE DAVILA CERCA Recoleta. Vendo extensa casa, nueve habitaciones, otras de servicio, 4 patios, alcantarillado y gas. Deuda Bancaria $ 10,000.—Carlos Latorre H., Catedral 1109. a-26

$ 75,000 EN SAN DIEGO PROPIEDAD dos pisos. Altos, 6 habitaciones de servicios. Bajos, almacén, casa 8 habitaciones varias de servicio. Mide 8x63 metros. Deuda Bancaria $ 12,500.—Carlos Latorre H., Catedral 1109. a-26

$ 75,000 MONEDA CERCA LIBERTAD propiedad nueva, dos casas en altos y una gran casa en bajos. Produce $ 750 mensuales.—Carlos Latorre H., Catedral 1109. a-26

$ 26,000 SITIO AVENIDA PROVIDENCIA, bien situado, casa antigua. Produce $ 220 mensuales. Mide 12 por 55 metros.—Carlos Latorre H., Catedral 1109. a-26

$ 42,000 VENDESE AVENIDA PEDRO Valdivia, sitio 6,000 metros, bien cerrado.—Carlos Latorre H., Catedral 1109. a-26

$ 70,000 EN AVENIDA SAN LUIS espléndido cité moderno, 18 casitas, dos de altos y dos almacenes. Produce $ 720 mensuales y puede subir fácilmente a $ 1,000.—Carlos Latorre H., Catedral 1109. a-26

$ 140,000 EN EJERCITO, PROPIEDAD un piso con 10 habitaciones, 7 de servicio. Deuda Bancaria $ 25,000.—Carlos Latorre H., Catedral 1109. a-26

$ 25,000 EN SANTA MONICA, CASA 5 habitaciones, 4 de servicio, 2 patios mosaico, alcantarillado y gas. Deuda Bancaria $ 7,000. — Carlos Latorre H., Catedral 1109. a-26

$ 25,000 EN SAN FRANCISCO cerca Delicias, vendo sitio. Mide 8 por 75 metros.—Carlos Latorre H., Catedral 1109. a-36

$ 35,000 ALMIRANTE BARROSO, cerca San Pablo, 8 habitaciones, 4 servicio, 2 patios mosaico, alcantarillado, gas y luz eléctrica.—Carlos Latorre H., Catedral 1109. a-26

CASA VALOR HASTA $ 10,000, compro. Pago al contado. Prefiero barrio Estación. Datos sólo por escrito a Andes 2765. a-26

COMPRO CASA VALOR HASTA $ 20,000 al contado. Buen barrio. Detalles completos a O. P., Casilla No. 941. a-26

DIVERSOS

AGENCIA DE "LA NACION". Portal Edwards 2748, recibe avisos hasta las 9.30 P. M.

AFINACIONES DE PIANOS, ORQUESTA. Fernando Bignon, Argomedo 383. Santo Domingo 971. 2-m

EMBALSAMO PAJAROS Y ANIMALES, Curto y limpio pieles, Olivos 950. 1406-27-A

IMPRENTA ECHEVERRIA, SAN Diego 1148. Teléfono Inglés 23. (Matadero). Se ejecutan toda clase de trabajos comerciales a los más bajos precios. Agencia de LA NACION. Recibe avisos hasta las 9 1|2 P. M. En venta: "La Semana Cinematográfica", ventas de libretas, cuadernos por mayor y menor. Artículos de escritorio.

LA HIGIENICA VACUUM CLEANER, limpia lava guarda alfombras, pieles, ascos desinfección pintura casas. Huérfanos 825, teléfono Sta. Elena 140. Maestranza 918. M-22

SEÑORITAS, TRANSFORMO TODA clase de pieles. Limpio nutrias. Olivos 950.

HOTELES Y PENSIONES

FAMILIA HONORABLE, Arriendo pieza con pensión con o sin muebles. — Tarapacá 862. 5-A

A TRES CUADRAS DEL PEDAGÓGICO en casa honorable sin niños, se da pensión a estudiantes y empleados. Manuel Montt 2494.

BUSQUE UD. EL N.o 16 DE LA calle San Alfonso, allí encontrará la casa francesa más antigua del barrio, piezas bien ventiladas desde $ 3 y comida a $ 2.50. m-6

CASA HONORABLE PROPORCIONA piezas amobladas; da pensión mesa, reparto domicilio. Chacabuco 549. 30-A.

ESPLENDIDA PENSION PIEZAS amobladas balcón calle desde $ 90. Esmeralda 829.

MATRIMONIO INGLES, SIN NIÑOS, necesita dos piezas amobladas, con pensión, en casa particular, sin pensionistas, Casilla 81-D T. V. S. a-30

PENSION DE MESA $ 50 SE REPARTE a domicilio, igual precio. Eleuterio Ramírez 1257. 1397-a-27

PENSION CON O SIN PIEZA. Recibo pasajeros de provincias. Precios módicos. Delicias 2921. 30-A

INSTRUCCION

ACADEMIA FRANCESA DE Idiomas Contabilidad, Taquigrafía, Dactilografía. Cursos individuales y colectivos. Método moderno. Enseñanza Rápida. Agustinas 1226.

ADQUIERA UD. EL LIBRO "EL Inglés" aún sin profesor usado en casa por más de 5,000 personas. $ 10 ejemplar. Instituto Zanelli Bandera 84. Provincias $ 10.50 por certificado. 26-A

BERLITZ SCHOOL OF LANGUAGES, Ahumada 35, única autorizada para usar este nombre en Chile (no tiene sucursal en Santiago). Aprendizaje rápido de idiomas, sistemas modernos y muy prácticos. Tiene secciones anexas para el estudio de contabilidad, taquigrafía, sistema unido y Pittman. Trigonometría, (Matemáticas Superiores).

CONSULES, CONTADORES GENERALES, especiales, taquígrafos, dactilógrafos, corresponsales, dibujantes, ayudantes arquitectura e ingeniería, prepáranse personalmente y por correspondencia; 9 ramos por $ 35 mensuales, Instituto Mercantil, Teléfono inglés 273. Bandera 267, esquina Huérfanos. Cursos diurnos y nocturnos. a-27

CONTADOR PREPARADO EN UN mes. Pídase prospecto. — Profesor Villarroel. — Moneda 1118, tercer piso. m-6

CURSO DE DIBUJO, PINTURA óleo y acuarela, individual y colectiva. Liceo Chileno, Plaza Yungay. 1188-27-a

ESCUELA DE PROTESIS DENTAL; con clínica dental anexa, la primera fundada en Chile, 1918, por exigencias del público he tenido que abrir un nuevo curso que principiará el 1.o de Mayo, doy este aviso a las personas que habían pedido prospectos.— Manuel Vilos, director, Gálvez 133. 1352-a-26

ENGLISH CATHOLIC SCHOOL. Lastarria 78. Kindergarten, preparatorias para niñitos y niñitas. Matrícula abierta. Servicio automóvil. — La Directora. a-30

ENSEÑASE INGLES, CONTABILIDAD y taquigrafía en un mes. Instituto Zanelli, Bandera 84. Cursos de humanidades y comercio anuales funcionando. 1334-A-26

INSTITUTO MERCANTIL, FUNDADO en 1904. El primero en Chile en su género, según la Estadística Oficial. Contabilidad Comercial (Industrial, Bancaria, Agrícola, Salitrera, Ferroviaria, Fiscal, Oro y Billetes, de Sociedades Mutuas, Colectivas, Comanditarias, Anónimas o participación). Aritmética Comercial, Castellano, Redacción Mercantil, Latín o Griego). Taquigrafía, Escritura máquina; Legislación Civil, Comercial, Aduanera, Consular, Caligrafía, Geografía y Moral; enséñase por $ 30 y 20 mensuales según curso, todos los ramos. Instituto Mercantil. Bandera 287, teléfono inglés 273. 1355-A-26

INSTITUTO DE CONTADORES de Chile. Huérfanos 1328, interior, altos. Casilla 1175. Cursos rápidos de contabilidad, taquigrafía, redacción, aritmética, etc. Evaristo Molina, Director. 1333-A-27

LICEO MUSICAL SANTA CECILIA, Arturo Prat 253. Internado para señoritas provincias. Se enseña teoría, armonía, composición, piano, canto, violín, toda clase instrumentos cuerda. Profesorado Conservatorio y exámenes válidos en el Conservatorio. También hay cursos Inglés, Francés, Italiano. a-30

LICEO MUSICAL SANTA CECILIA, Arturo Prat 253. Internado para señoritas provincia. Se enseña teoría, armonía composición, piano, canto, violín, toda clase instrumentos cuerda. Profesorado Conservatorio. También hay cursos, Inglés, Francés, Italiano. 2071-a-27

PROFESOR O PROFESORA DE Taquigrafía, necesítase. Instituto Mercantil, Bandera 287. a-26

PROFESORA DE INGLES, SEÑORA norteamericana titulada en la Universidad de Estados Unidos, se ofrece para hacer clases particulares. R. B. H. Casilla 1778. 1410-1.o-A

SEÑORITAS: CURSOS COMERCIALES, atendidos por profesoras del Estado: Contabilidad (Comercial; Agrícola o Bancaria). Aritmética Comercial, Castellano, Redacción Mercantil, Francés, Inglés (Alemán o Italiano). Taquigrafía, Escritura máquina, Legislación Comercial, Caligrafía, Moral, enséñase por $ 35 y 20 mensuales, según curso, todos los ramos. Instituto Mercantil. Bandera 287, esquina Huérfanos. a-27

UNICO LICEO EN EL BARRIO Yungay con exámenes válidos. Kindergarten con profesora europea. Internado, externado, medio pupilaje. Liceo Chileno, Plaza Yungay. 4-M

MUEBLES Y VARIOS

ACCESORIOS, AGUJAS Y REPUESTOS para toda clase de máquinas de coser. Casa Falconi. San Diego 85. a-26

FABRICA DE MUEBLES LA NACIONAL. Hacemos dormitorios de uno, dos y tres cuerpos, dormitorios dos cuerpos enchapados en roble americano, escritorios de roble americano. Muebles en todos los estilos, precios muy convenientes. Damos facilidades de pago. Purísima 283. 6-M

PIANO EN BUEN ESTADO VENDO ocasión. Tocornal 541.

PIANO ESTUDIO EN PERFECTO estado, vendo Av. Condell 289. 1362-a-27

MAQUINARIAS E INDUSTRIAS

CALENTADORES A LEÑA PARA baños, construcción garantida, precios bajos. Casa Andrés Dubois, Santo Domingo 1077. a-26

MOTOR A PARAFINA 6 HP., nuevo, vende de ocasión, Casa Andrés Dubois, Santo Domingo 1077. a-26

POLEAS MADERA, EJES ACERO, descansos, machones, bigornias, martillos, terrajas, formones, acero. Por cambiarse primero Mayo a mi nuevo local, Santa Rosa 610. Realizo cualquier precio. San Francisco 511. 1384-a-30

VENDO MAQUINA DE GOLPE para cortar suela. Independencia 878. a-26

LA INDUSTRIAL, COMPRA Y venta de maquinarias, se reciben a consignación. Se pagan los fletes y se anticipan fondos. Chacabuco 24, Romero 3244. Teléfono Inglés 263. Estación, Casilla 4508. Correo 2 Eduardo Heyraud. Atendida por su dueño, con larga práctica y conocimientos técnicos en el ramo a-26

PRENSA COLISERA PARA PASTO, a mano, realiza, Chacabuco 24. a-26

MAQUINA PARA RECOGER Y doblar llanta, vende. Chacabuco N.o 24. a-26

TALADROS, PUNZONES, TIJERAS, descansos, transmisiones, poleas, realiza, Chacabuco 24. a-26

CEPILLO DE MANO PARA FIERRO de 60 centímetros, de mesa, vende La Industria, Chacabuco 24. a-26

MOTORES LOCOMOVIL DE 8, HP., vende, Chacabuco 24. a-26

PLANCHAS DE FIERRO NEGRO, liso, vende, Chacabuco 24. a-26

PUERTAS CON VIDRIOS Y ventanas de fierro importadas, varias dimensiones. Chacabuco 24. a-26

CABLE DE ACERO DE MEDIA pulgada realízase una partida. Chacabuco 24. a-26

CAÑONES DE FIERRO GALVANIZADO de 2 y 1 1|2 pulgada, realiza, Chacabuco 24. a-26

TIJERALES, PILARES Y VIGAS doble T., vendo Chacabuco 24. a-26

BOMBAS DE VARIAS CLASES Y dimensiones, tiene Chacabuco 24. a-26

DINAMO 110 VOLTS, 3 CABALLOS, perfecto estado, vende, Chacabuco 24. a-26

DESGRANADORA DE MAIZ, TAMAÑO grande, realiza Chacabuco N.o 24. a-26

BOMBA CENTRIFUGA DE 6", de ocasión, realiza Chacabuco 24. a-26

MAQUINA PICADORA PARA SILOS, nueva Chacabuco 24. a-26

CALDERO VERTICAL DE 4 caballos, en perfecto estado, vende, Chacabuco 24. a-26

ARADOS TRITON DE 3 PUNTAS realiza La Industrial, Chacabuco N.o 24. a-26

RIELES USADOS TIPO FERROCARRILES y tracción, tiene Chacabuco 24. a-26

PRENSA ACUÑADORA DE SEIS guías, realiza Chacabuco 24. a-26

MOTORES ELECTRICOS CORRIENTE continua, desde 1|4 a 10 caballos, Chacabuco 24. a-26

MOTORES ELECTRICOS "TRIFÁSICOS", de 1 HP., tiene Chacabuco 24. a-26

ARADOS, SACADORES DE PAPAS, varios sistemas, Chacabuco N.o 24. a-26

CARROS PLANOS Y DE VOLCAR trocha 50 centímetros, vende, Chacabuco 24. a-26

FONDOS PARA JABONERIA DE 500 y 800 litros, realiza, Chacabuco 24. a-26

CALDERO VERTICAL DE 6 HP., y motor de 5 HP., vende, Chacabuco 24. a-26

BALANCIN RAPIDO Y DE Gran potencia, perfecto estado, Chacabuco 24. a-26

MEDICINA

NERVIOSOS, NEURASTENICOS, cansancio cerebral, impotencia. Su gran remedio "Cerebrol", llegó. Daube y Cía y Botica Bruxelas. 14-M

BOTICA BOSTON, BANDERA 801 esquina San Pablo.

NOVARSENOBENZOL BILLON, serie completa, $ 29.

TRICALCINA EN POLVO $ 7.80.

WAMPOLE GRANDE, $ 6.50; chico, $ 3.60.

EMULSION SCOTT, FRASCO grande, $ 6.30; chico, $ 3.20.

PALATOL PURO, $ 5.30; CREOSOTADO, $ 5.80.

BOTICA BOSTON, BANDERA 801 1353-a-26

LLEGARON IRRIGADORES, Y bolsas goma para agua caliente. Pasaje Matte 40. A-26

$ 1.50 PAQUETE ANILINA NEGRA y colores. Pasaje Matte 40. A-26

$ 2 EXTERMINADOR INSTANTÁNEO de insectos; moscas, pulgas, chinches y cucarachas; fácil y limpio. Pasaje Matte 40. A-26

$ 4 AFIRMADOR DENTADURAS artificiales. Pasaje Matte 40. A-26

$ 20 POLVOS COZA CONTRA LA embriaguez. Pasaje Matte 40. A-26

$ 3 LITRO TINTA ESCRIBIR, NEGRA, Suprema. Pasaje Matte 40. A-26

QUIERE USTED SANAR RAPIDO de catarros intestinales, diarreas, estitiquez, apendicitis, Tome Medicina Vitam. Se vende Compañía 1034. a-27

EL GRAN REMEDIO DE LA NATURALEZA. "Tónico Papaína", recomiéndase para dispepsia, hígado, estómago, nervios y debilidad general. Pasaje Matte 40. A-26

¡¡GONORREAS!! ¡¡BLENORRAGIAS!! "Gonorrolina". Preparación farmacéutica que sana radicalmente aún crónicas en pocos días. Consultas personalmente, absolutamente gratis. Farmacia San Pablo esquina Libertad. Remítese postalmente. Facilidades de pago personas escasas recursos. Certificados acreditanlo. 3-M.

JUVENTUD, NO MAS GONORREAS. Fuera contagios; salud, limpieza, Glóbulos Kadde, 4.40. Daube y Cía., Botica Belga, San Diego 591. m-22

PREPARACION ARGENTINA, 5 pesos frasco. Eficaz reumatismo, antiguo que sea. Botica Bradt. Portal Mac-Clure. m-19

"DEJAME EN PAZ" REMEDIO infalible para el dolor de muelas. Botica Porteña. Delicias 867, cerca Estado. M-9

ANTICALLO SALVADOR. BOTICA Porteña. Delicias 867. M-9

ROBERTO SUNDT, DENTISTA Moneda 1037. Piorrea alveolar, trabajos de porcelana. m-8

OCUPACIONES

AGENTES ACTIVOS PARA CONTRATAR avisos necesita Bandera 261, tercer piso, oficina H. De 9 a 10 de la mañana. 1300-a-26

COSTURERAS Y APRENDIZAS sepan coser bien a máquina se necesitan. Santo Domingo 1040. 1381-a-27

CARPINTEROS MUEBLISTAS necesito. Buenos jornales, San Diego 957. 1383-a-27

EMPLEADA TODO SERVICIO necesita matrimonio sólo, Bravo 641. Providencia.

ESCUELA DE ARTES Y OFICIOS. — Se necesita ayudante de cocina. Se exigen buenas referencias.

HERREROS Y OFICIALES CERRAJEROS, se necesitan. Herrería, 2690 Sotomayor. 1378-a-26

MATRIMONIO SIN HIJOS, SE ofrece para fundo: él para cajero, ella para llavera. G. P. M. Correo 2 1403-8-M

NECESITO COCINERA Y SIRVIENTE para la mano. Esmeralda 289.

NECESITO BUENOS CARPINTEROS de banco, buen sueldo, Conferencia 615, Sección Carpintería. a127

NECESITO PINTORES, CARROCERÍA París, Cienfuegos 34. a-26

OFICIAL TORNERO MECANICO necesito, Bravo 641. Providencia.

PIANISTA FUERA DE SANTIAGO hombre o mujer, buen sueldo. Sazié 2444.

SASTRES OBRA GRANDE, MUY competentes, pago muy buenos precios, presentar muestras. Moneda No. 884. 1367-a-27

PROFESIONES E INDUSTRIAS

ACADEMIA DE CORTE PARA señoritas. Enseñanza rápida, garantida. Matrícula abierta. Confecciónanse trajes sastre, fantasía, abrigos, córtase trajes. Moldes. Mme. Tiraferri, Agustinas 1057. m-15

COMPOSTURAS DE TODAS CLASES de máquinas de coser y tejer. Casa Falconi. San Diego 85. a-26

ENCERO, LUSTRO PISOS 2 MANOS cera precio baratísimo. San Diego 262. 1328-M-2

EMPRESA DE SERVICIOS MULTIPLES "La Preferida". Vacuum Cleaner. Limpia y lava alfombra, aseos de casas, encerados de pisos, construcciones, carpintería, pintura, mecánica, gasfitería y electricidad. Manuel Rodríguez 1012, teléfono 5169. a-29

JOLIS MODELES, SE
transformaciones, ado
sombreros San Diego 3

THE AMERICAN
Cleaner, limpia y lava
de alfombras. Purísima
éfono 2337.

ZURCIDOS INVISIBLES
cialidad en virar traje
ros, transformaciones
1158.

PROPUESTAS

DIRECCION GENERAL D
Públicas. — Pídense pr
públicas para la termi
obras del Ferrocarril d
Alcalde a Pichilemu, la
abrirán el Lunes 10 de
ximo a las 2 P. M., en la
señor Director de Obras
Los antecedentes pueden
tarse en la Inspección G
Ferrocarriles. Santiago, A
1920. — El Secretario Ge

DIRECCION GENERAL
Obras Públicas. — Se pi
puestas públicas para la c
ción de un puente sobr
Bueno, en Río Bu
propuestas se abrirán
Inspección de Puentes
minos el 21 de Julio, a las
donde pueden consultars
ses y antecedentes. —
23 de Marzo de 1920. —
cretario General.

MINISTERIO DE GUER
Propuestas. — Se piden p
tas públicas para la adqu
muebles para los Casinos
les. Las propuestas se abri
Oficina del Jefe del Depa
to Administrativo, el 5
próximo, a las 15 horas
Bases y demás anteced
den consultarse, diariam
indicado Departamento. —
fe del Departamento Adm
vo.

INSPECCION GENERAL
licías. — Pídense prop
blicas para el 7 de Mayo
por paja larga para ca
llos. Bases y antecede
Inspección General de
(Sección Forraje), Cerro
—El Inspector General.

JUDICIALES

CITASE A LOS INTER
en la sucesión de don C
coret a la facción de
solemne de sus bienes q
ré en mi oficina, Huérfa
el día 30 del presente, a la
ras.— M. Caete Fagalde

CITASE A LOS INTERESADOS
sucesión de don Carlos R
facción de Inventario solem
bienes que efectuaré en mi of
fanos 1242, el día 30 del
las 10 horas.— M. Gaete F

INVENTARIO SOLEMNE.—
creto del señor juez del Ter
Civil de esta ciudad, procede
ción del inventario solemne
nes quedados al fallecimiento
Juan Dünner, el 3 de Mayo
las tres de la tarde, en mi of
tinas 1082.— Luis Cousiño
Notario público.

EXTRACTO.— SOCIEDAD
Leonhardt y Compañía"—
que por escritura otorgada
fecha de hoy, los señores Pie
nhardt, de este domicilio, re
por don Pablo Leonhardt y
tario, han formado una socie
mandita simple para dedicars
plotación del Laboratorio F
productos químicos y demás
a los demás negocios que a
socios. La Sociedad empieza
de Abril del corriente año y
treinta y uno de Diciembre
vecientos veintitrés, su d
Santiago y la razón o firma
"Pieper, Leonhardt y Comp
usarán los señores Pieper y
como socios jestores y encarg
administración de la socied
pital social es de ciento tre
sos: ochenta mil pesos, en
vo, aportados por el com
cincuenta mil pesos en maqu
caderías e instalaciones aport
señores Pieper y Leonhardt
pulaciones constan de la
principio citadas.— Santiago
Abril de mil novecientos
Altamirano T.

REMATE.—EL 30 DEL
te a las 3 P. M. en el Pr
gado Civil de esta ciudad
ficará el remate de la
N.o 1437, en Concepción
para los postores, $ 24.
más antecedentes secre
juzgado, juicio Caja de A
rrocarriles con Fabrician

BOMBAS

2.a COMPAÑIA DE BO
—"Esmeralda".—Cito a
ñía a academia práctica
Lunes 26 del presente, a
de la noche. Uniforme de
—El Ayudante.

6.a COMPAÑIA DE BO
—Cítase a la Compañía
extraordinaria para el dí
27 del presente, a las 9.
Renuncia del ayudante,
de voluntarios y demás
que hubiere lugar.—El Se

8.a Comp. DE BOMBE
orden competente cito a se
traordinaria para el Lun
las 9.30 P. M. Para s
asunto pendiente y tratar
N.o 102 del Reglamento.—
cretario.

FOLLETIN (43)

LOS LADRONES DE DIAMANTES

SEGUNDA PARTE

POR A. GOLSWORTY

Elliott retrocedió un paso y dirigió a los dos hombres una mirada sombría; luego miró en torno suyo con desesperación. La señora Osborne, si era ella a quien buscaba, permanecía invisible. Entonces, se acercó a la verja. Salía uno de los visitantes.

En un abrir y cerrar de ojos deslizóse Elliott por la puerta entreabierta.

En aquel momento Carter invitaba a sus amigos a volver al coche, porque era hora de marcharse; uno tras otro franquearon el umbral, sin ver al joven.

En el momento en que el último de los invitados salía del jardín, Elliott cerró vivamente la puerta y desapareció, no por mucho tiempo, porque pronto se le vió trepar por la escalera y encaramarse en el primer andamio. Carter, que se disponía a bajar del segundo, se volvió para mirar hacia abajo e intimar al intruso la orden de despejar.

El incidente regocijó en extremo a la multitud que prorrumpió en irónicos bravos ante el gracioso atrevimiento del joven cuyas ropas destrozadas contrastaban, aun a la débil claridad del crepúsculo, con el aspecto correcto de Carter dentro de su levita de elegante corte. Vióse al "detective", en pie en la mitad de la escalera, dirigirse al invasor con gestos de cólera, para obligarle a marcharse, y extremecerse después tan violentamente que estuvo a punto de perder el equilibrio. Contemplaba el rostro de Elliott como si le reconociese; al cabo, sin apartar los ojos de él volvió a subir hasta la segunda plataforma.

Al llegar al primer piso, Elliot desató rápidamente la cuerda que sujetaba la escalera de que se había servido y, con gran contento de la multitud, la atrajo hacia sí dueño de una singular sangre fría. La empresa era difícil; sus esfuerzos, acogidos al principio con siseos, fueron calurosamente aplaudidos cuando les hubo coronado el éxito. Carter parecía atacado de mutismo; inclinado sobre la barandilla, contemplaba la operación.

Tras una rápida ojeada en torno suyo, Elliott se abalanzó a la escalera. En el mismo momento Carter, sobrecogido de indecible espanto, subió precipitadamente al tercer piso para ponerse a salvo. Al ver aquello la muchedumbre rugió de alegría, hubiérase dicho que Carter huía de un demonio. Hacía mucho tiempo que no se veía una escena tan cómica.

Las carcajadas se transformaron pronto en un murmullo de horror. Carter había cogido un ladrillo y amenazaba a Elliott. Algunos espectadores gritaron al joven que bajase, en tanto que otros acusaban con vehemencia al "detective" de cobardía. El ladrillo podía caer sobre el desdichado y precipitarle al suelo, algunos hablaban de subir tras ellos para poner término a aquella lucha inhumana.

Elliott, con aire de reto, apoyó el pie en el primer travesaño en tanto que Carter alzaba el brazo para asestar el golpe. Con los ojos fijos en el proyectil, comenzó el joven a subir, y la multitud lanzó un grito de angustia al ver que Carter tiraba el ladrillo con toda su fuerza. El grito se trocó en una salva de aplausos ante la habilidad del joven, que se deslizó bajo la escalera, en tanto que el ladrillo, inofensivo, rebotaba en los maderos y caía al suelo con un ruido sordo.

La emoción era intensa.

Carter había retrocedido hasta el cuarto piso y Elliott subía ya la escalera que a dicho piso conducía. Apenas se distinguen los dos hombres a los postreros resplandores del crepúsculo; pero la emoción de la multitud aumentó al percatarse de que iban a disputarse palmo a palmo la estrecha plataforma.

Veíase a Carter, inclinado sobre la escalera golpeando violentamente al joven con su bastón; la muchedumbre, fascinada por el extraño espectáculo, parecía clavada en el suelo, contemplando aquella lucha que apenas se entreveía en la obscuridad creciente. ¡Ah! Carter levanta el bastón; lo deja caer con un silbido siniestro; pero el joven evita nuevamente el golpe; sube otro peldaño; los golpes menudean, parecen dirigidos con ciego furor. De una manera los esquiva gracias a su sorprendente agilidad.

¡Ah! ¿qué hace? ha cogido el bastón por la punta; entáblase la lucha por la posesión del arma. Diríase que Elliot va a derder su débil punto de apoyo en la escalera; ¡pero no, se mantiene firme! baja un peldaño para tener más ventajas y utilizar el peso de su cuerpo. ¡Ah! poco ha faltado para que arrastrase a Carter. ¿Qué diantres hacen esos locos? Pronto Elliott da un violento tirón; el otro suelta el bastón para evitar que su contrario le arrastre al vacío; el joven vence y, sin vacilar, lo lanza al abismo en donde cae con estrépito y se rompe en pedazos. ¿Qué va a hacer ahora?

Reanuda su ascensión. ¡Si cae, Dios tenga compasión de él! el andamio superior sobresale de los demás y domina la calle al otro lado de la valla. Poco a poco gana terreno; Carter le observa desde arriba y se dispone a rechazar al agresor. Este da un salto audaz con la esperanza de llegar a la plataforma antes de que Carter vuelva de su sorpresa; ¡ay! ha calculado mal y el "detective" le coge por la garganta. ¡Dios Santo! Trata de precipitarle al suelo. ¡Forzad la verja inmediatamente; si nadie interviene, va a cometerse un asesinato.

La verja cede y varios hombres penetrando en el jardín, se dispersan en todas direcciones. ¿Cómo se le habrá ocurrido a ese loco quitar la escalera? No hay modo de subir al primer piso; un espectador, más ágil que los demás, trepa por el mástil que soporta el andamiaje y llega a la plataforma.

Algunos tratan de imitarle y no pueden. Desesperados, gritan con toda la fuerza de sus pulmones a los dos adversarios que dejen aquella lucha insensata y bajen; pero todo es inútil.

Pronto ven a Elliott,— ¡sí, no es una ilusión!— tratando de empujar a Carter; ya uno de los pies del policía se agita en el vacío, se resiste; ¡oh! todo ha concluído; pero, no, retrocede se pone en seguridad. ¡En nombre del cielo! detenedles pronto.

Un amigo de Carter llega al primer piso, otro le sigue. Los tres hombres, viendo que no hay instante que perder, trepan por las escaleras con toda la rapidez de que son capaces. La multitud les ve subir desde abajo, pero los mira con indiferencia.

Carter está medio suspendido en el espacio, inclinado hacia delante, y Elliott ha enlazado sus brazos alrededor de su cuello y parece poner todos sus músculos en tensión para burlar los esfuerzos de los salvadores. ¡Detenedles! ¡Ah! ¡Dios poderoso!

Hay un momento de horrible angustia.

Elliott y Carter, íntimamente unidos, forman un solo cuerpo que parece oscilar un momento en el vacío; pero las piernas de ambos están como clavadas en el andamio, y ninguno de los dos es vencedor ni vencido.

La multitud contempla aquel cuandro con esa curiosidad característica de las grandes masas de gente.

El espectador que pudo trepar por el mástil, hace inauditos esfuerzos por ascender hasta el sitio donde aquellos dos seres humanos sostienen una lucha sorda, defendiendo cada uno la vida que quiere arrancarle el otro .

Como producto de antig
cores, Elliott da un vi
zarpazo a Carter; consig
zar sus piernas a las del "
ve" y en el instante en que
espectador va a llegar pa
rarles, los dos contendient
den el equilibrio y...

Un grito de horror escap
pecho de los que presencia
dramática escena.

La mayoría de los espe
volvieron la cabeza y se t
los oídos en el momento
una forma confusa pareció
derse de lo alto; todo el
empezó a correr sin conoce
tivo. Pocos se atrevieron a
tar los ojos; un sentim
malestar y de terror emba
ánimos ante la expectativa
pe que había de anunciar
tástrofe. Poco después,
medios muertos, lanzand
de angustia, los testigos
ma se atrevieron a cont
siniestro bulto tendido en

Después de vacilar unos
tes adelantáronse dos
uno de los amigos de C
médico, fué invitado a pr
primeros auxilios. En la c
"detective", cuyo cuerpo
do el primero en chocar c
suelo, se había desfigurad
el punto de ser imposible
cerlo.